GRATIS

ANO XXVIII — RIO DE JANEIRO, SÁBADO, 11 DE FEVEREIRO DE 1956 — N. 8.462

Diario Carioca

☆ Fundador: J. E. DE MACEDO SOARES ☆

Diretor Presidente: Horácio de Carvalho Jr. — Diretor Redator-Chefe: [illegible] Jobim

APROVOU O PLANO DE CLASSIFICAÇÃO

TRÊS MULHERES, MESMO

Marlene Maia, Lúcia Maria e Walkyria Silva, são as candidatas a "Três Mulheres para Nelson", que o DIÁRIO CARIOCA, hoje, leva a seus leitores, nessa etapa de inscrição e apresentação das concorrentes ao concurso promovido para auxiliar o produtor Nelson Pereira dos Santos, autor de "Rio, 40°", na seleção do elenco feminino de seu próximo filme. — Na 2.ª Pág., noticiário completo

Incluiram-se também autárquicos

A Câmara dos Deputados aprovou ontem, finalmente, o Plano de Classificação de Cargos do Funcionalismo Civil da União, inclusive com a emenda do deputado Aurélio Viana que enquadra no projeto os autárquicos. Na sessão, o líder Vieira de Melo fez um discurso — que reproduzimos, na integra, na 2.ª página — fixando a posição do Govêrno em face da Classificação do Funcionalismo.

Respondendo às críticas dirigidas aos têrmos da entrevista que concedera na véspera, o sr. Vieira de Melo esclareceu que o Govêrno não se manifestara contra o projeto. Apenas achara conveniente ser o mesmo dividido em duas partes: a primeira, constante de um aumento a ser concedido imediatamente; a segunda, um estudo mais criterioso do Plano, a fim de sanar falhas corrigíveis, e possibilitar a necessária cobertura financeira.

PARTICIPAÇÃO DO GOVÊRNO

Disse o líder da Maioria que o Plano seria votado sem a participação direta do Govêrno da República, o que viria a dificultar sua execução, uma vez que os limites financeiros do mesmo eram desconhecidos, podendo tal fato acarretar gravíssimas consequências na economia nacional, refletindo em tôda população brasileira. Em vista disso, a maioria no Senado achara de bom alvitre apresentar um substitutivo de aumento nas bases concedidas aos militares e a partir de 1.º de janeiro, sem engavetar o Plano, que seria estudado com mais vagar e responsabilidade.

A APROVAÇÃO

Para que o Plano fôsse aprovado, foi necessário que se reunissem todos os deputados estreitamente ligados ao assunto e deliberassem não fazer uso da palavra, a fim de que a redação final do projeto não sofresse mais qualquer retardamento.

INCLUSÃO DOS AUTÁRQUICOS

Sairam vencedores os autárquicos da grande batalha travada pelo seu enquadramento no Plano. O deputado Aurélio Viana desenvolveu grande atividade para que sua emenda lograsse aprovação, conseguindo finalmente, o seu intento mediante um acôrdo com as principais correntes divergentes e principalmente pela ausência do único deputado ferrenhamente contrário àquela classe de servidores, sr. Armando Lage, que ontem viajou para seu Estado, Alagoas.

MAIS DUAS EMENDAS

Das várias emendas destacadas, apenas duas receberam aprovação do plenário: a de número 6, de autoria do deputado Rogê Ferreira, que aumentava os níveis dos auxiliares de estatístico, aprovada em parte pois foi modificada apenas a denominação de Auxiliar de Estatístico para Estatístico-Auxiliar; a outra, de número 24, que aumenta o nível dos Escreventes-Datilógrafos de 4 para 9.

APROVADO O PLANO

Finalmente às 17 horas foi aprovada a Redação Final do Plano de Classificação, com as emendas por nós já divulgadas amplamente. O deputado Lôpo Coêlho redigiu ontem mesmo o vencido, encaminhando o Projeto para a seção de Autógrafos, de onde sairá para o Senado logo após o Carnaval.

ANDAMENTO DO PLANO

Em encaminhamento de votação o líder Fernando Ferrari declarou que o PTB continuará envidando todos os esforços no sentido de que o Senado olhe o Projeto com o devido interêsse. Deixou transparecer, juntamente com os demais líderes de partidos, com exceção do PSD, que há um forte contingente de deputados e senadores dispostos a prosseguir com o Plano, sendo possível a rejeição de qualquer substitutivo de aumento ou mesmo de emendas do Senado.

CATEDRÁTICOS CONTRA ASSISTENTES

Recebemos:

"A Congregação da Faculdade Nacional de Medicina da Universidade do Brasil aprovou, em sua última reunião, por unanimidade de votos, a seguinte moção:

"A Congregação da Faculdade de Medicina apela para o ilustre líder do Senado, senador Apolônio Salles, no sentido de esclarecer essa alta casa do Congresso sôbre os inconvenientes, para os interêsses do ensino, da aprovação do artigos que, no projeto de reclassificação do funcionalismo público civil, mandam enquadrar como professores de ensino superior os assistentes de ensino".

O DUQUE E SEU CARNAVALZINHO

A aparência carnavalesca da foto, acentuada pela proximidade dos dias de folia, resulta apenas de uma brincadeira do atual Duque de Kent, numa festa de que participaram 30 jovens amigos seus, em Klosters, na Suíça. O carnavalzinho particular do Duque é alegrado à direita, por miss Jane Sheffield — de 18 anos, filha de um comerciante londrino, e que se tornou famosa por ter sido beijada pelo Duque no seu desembarque em Zurique — e à esquerda, por miss Janet Hamilton, filha de Lord Hamilton de Dalzell. — Foto Daily Express, via aérea para o D C.

Juscelino visto pelo "Time"

Do menino Nonô ao homem Juscelino

— Juscelino não era o que se poderia chamar de profundo, mas não há dúvida de que era brilhante — esta é a frase atribuída a um professor do presidente Kubitschek — quando êste ainda frequentava o seminário — pela revista "Time", na reportagem que o DIÁRIO CARIOCA está publicando (traduzida) em três capítulos.

Na parte de hoje, a segunda, é feito pelo autor da reportagem um resumo biográfico do atual Presidente do Brasil, assim como uma análise de suas virtudes e de seus defeitos, com uma isenção que lhe dá inteira idoneidade. Focaliza, principalmente, a característica principal de administrador de Juscelino, evidenciada nessa sua frase: — "O que eu começo, termino".

"SLOGAN" SEM ATRATIVO

De inteligência mais viva do que reflexiva, Kubitschek não lê, fora das suas leituras administrativas, qualquer coisa que ultrapasse em profundidade o gabarito dos romances históricos Em matéria de trabalho, prefere as comunicações orais aos relatórios escritos. Sua diversão sedentária favorita é o poquer; blefador impenitente e insondável, vence com frequência. Não é dado a "hobbies" nem se interessa por esportes. "Quando eu era jovem era pobre demais para pensar nisso", explicou. "Mais tarde me tornei muito ocupado".

Seu maior dom, entretanto, é talvez a sua inerível energia. Seja qual fôr a hora que se deite, às sete horas invariàvelmente começa o seu expediente. Primeiro como prefeito de Belo Horizonte, depois como governador do Estado de Minas Gerais, tomou a peito um extenso programa de realizações públicas e realizou-o. "O que eu começo, termino", êle afirma.

Kubitschek não possui uma ideologia política rígida. Consegue amoldar o seu ponto de vista a um auditório ou a uma situação, tão fàcilmente como a água toma a forma do vaso que a contém. Já foi chamado, entre outras coisas, "esquerdista" e "conservador". Nenhum dos têrmos lhe assentaria inteiramente, mas conservador seria o menos inexato dos dois. O seu "slogan" para a campanha presidencial foi frio e sem atrativo: prometeu não uma reforma política ou social, mas "Energia, Transporte e Alimentação".

"FILHO DE MINHA MÃE"

Juscelino Kubitschek lembra, como tipo, o seu belo pai, João Oliveira, um poeta diletante alegre, inteligente mas vidente, falecido quando Juscelino tinha dois anos. Interiormente assemelha-se mais à sua pia e bem composta mãe Julia, Viúva austera, d. Julia criou o menino e sua irmã mais velha, Maria, com o seu salário de professôra particular. Atormentada e endurecida pela pobreza, dona Julia incutiu em seu filho o desejo de vencer. Hoje, nos seus robustos 83 anos, ainda chama o filho pelo seu apelido de infância: Nonô.

"Na realidade, sou mais filho de minha mãe do que de meu pai", declarou recentemente Juscelino. Mulher de olhos azuis, neta de um imigrante de fala alemã procedente do território onde se situa hoje a Checoslováquia, d. Julia continuou a assinar o seu nome de solteira após o seu casamento, e Juscelino cresceu mais como Kubitschek do que como Oliveira Agora, que alcançou a fama, seus patrícios raramente pronunciam o seu nome Kubitschek: é simplesmente "Juscelino", tal como Vargas foi sempre "Getúlio", apenas.

OS PRIMEIROS SAPATOS

Durante a corrida para a exploração dos diamantes no planalto mineiro, Diamantina tornou-se uma tumultuosa e rica cidade de 40 mil habitantes. Um rico magnata do dia-

(Conclui na 2.ª pág.)

Juscelino não terá seu cinema

O Gabinete Civil da Presidência da República distribuiu uma nota, desmentindo "em todos os seus têrmos" a notícia publicada na edição de ontem de "O Globo", segundo a qual estaria sendo cogitada a mudança do cinema presidencial do Catete para as Laranjeiras, e a sua transformação em cinemascópio, tudo isso importando em quantia próxima de 300 mil cruzeiros.

A nota esclarece que, "ao contrário, o Presidente da República permanece na firme decisão de se opor a tôda medida que importe em aumento de despesas, de acôrdo com as diretrizes fixadas e tornadas públicas, desde o primeiro dia de atual Govêrno".

A nota

Este é o texto da nota divulgada pela Chefia do Gabinete Civil:

"Com referência à notícia divulgada por um vespertino, segundo a qual estaria em cogitação a transferência do cinema existente no Catete para o Palácio das Laranjeiras, com a consequente instalação de um cinemascópio, importando em despesas avaliadas em trezentos mil cruzeiros, a Chefia da Casa Civil da Presidência da República esclarece que essa informação é completamente destituída de fundamento em todos os seus têrmos

Austeridade

"Não há da parte da Presidência da República nenhum propósito de realizar aquela modificação, permanecendo, ao contrário, o senhor Presidente da República na firme decisão de se opôr a tôda medida que importe em aumento de despesas. De acôrdo com as diretrizes fixadas e tornadas públicas desde o primeiro dia do atual Govêrno, a única preocupação do Senhor Presidente da República é orientar a sua administração no sentido de restringir as despesas e evitar os gastos supérfluos, com a adoção de um regime de rigorosa economia e defesa dos dinheiros públicos, dentro do seu programa de combater a inflação para melhorar as condições de vida do povo".

O TEMPO

TEMPO: Bom, com nebulosidade variável.
TEMPERATURA: Estável.
VENTOS: Variáveis frescos.
MÁXIMA: 31,9.
MÍNIMA: 22,2.

Sanciona o fim do Sítio

O presidente Juscelino Kubitschek sancionou, ontem, a lei do Congresso Nacional suspendendo o estado de sítio a partir do próximo dia 15, em todo o território nacional.

A sanção presidencial foi aposta ao texto imediatamente após chegar êste às mãos do Chefe do Executivo, procedente do Senado, que o aprovara horas antes.

Protesto da Bulgária contra os balões de propaganda

NAÇÕES UNIDAS — Nova York, 10 (AFP) — Foi comunicada hoje aos governos membros da organização, pelo Secretário Geral da ONU, uma nota em que o Ministro do Exterior da Bulgária, sr. Mintcho Neitchev, protesta contra "o envio de balões que transportam materiais de propaganda acima do território búlgaro". Declara ainda a nota búlgara: "O envio de semelhantes balões constitui brutal violação das convenções internacionais a respeito dos transportes aéreos e um ato de inimizade que atenta contra a inviolabilidade do espaço aéreo da República Popular Búlgara".

O processo contra os 21 oficiais

O auditor Jacob Goldenberg, da Terceira Auditoria de Guerra, deverá concluir na próxima quinta-feira, o seu parecer sôbre a aceitação, ou não, da denúncia oferecida pelo promotor Leonam Nobre contra is 21 oficiais do Exército que se recusaram a cumprir ordens superiores, nos acontecimentos de novembro último.

No caso de ser aceita a denúncia, será sorteado um Conselho Especial de Justiça, que deverá ser constituído de oficiais de patente superior à dos acusados, a fim de ter prosseguimento o processo.

Comando do "Tamandaré"

O capitão-de-mar-e-guerra Fernando Carlos de Matos foi nomeado, ontem, comandante do cruzador "Tamandaré", sendo, em consequência, exonerado dessa função o capitão-de-mar-e-guerra Silvio Heck. O comandante Fernando Carlos de Matos exercia o cargo de diretor do Colégio Naval, do qual foi exonerado.

Segadas com Lott

O general Segadas Viana, comandante da 2.ª Divisão de Infantaria e guarnição de Caçapava, regressou ontem ao seu comando, após uma breve passagem pelo Rio, durante a qual conferenciou longamente com o ministro Teixeira Lott.

Coordena a UDN participar na Mesa da Câmara

O sr. Ernani Sátiro, líder da UDN, entendeu-se ontem com vários elementos de sua bancada, numa sondagem das tendências reinantes em relação à composição da futura Mesa da Câmara, atendendo à necessidade de responder à consulta que, nesse sentido, lhe fôra dirigida pelo líder Vieira de Melo.

Os entendimentos do deputado Ernani Sátiro, todavia, não resultaram na divulgação de qualquer pronunciamento do seu partido, continuando os udenistas a manter em reserva as suas reivindicações, embora se saiba que desejam a primeira Vice-Presidência da Câmara, possivelmente para o sr. Afonso Arinos.

PREFERÊNCIAS PARA ULISSES GUIMARÃES

As preferências udenistas, em face dos candidatos à Presidência da Câmara, vão para o deputado Ulisses Guimarães. Por outro lado, já não há mais dúvidas de que será o representante paulista, entre os demais pretendentes ao pôsto, o escolhido como candidato oficial do PSD.

Os articuladores de sua candidatura, entre outros os srs. Leoberto Leal e José Arnaud, mostram-se tranquilos, afirmando que não há mais possibilidades de um recuo da maioria da bancada, quanto à sua preferência pelo sr. Ulisses Guimarães.

A LIDERANÇA UDENISTA

Afora o problema da composição da Mesa, na parte que lhes toca nos entendimentos havidos, estão os udenistas às voltas com o problema da liderança. Há um grupo que deseja trocar o sr. Ernani Sátiro pelo deputado Aliomar Baleeiro, mas contra essa idéia se registrou grande reação. A tendência é no sentido de permanecer o sr Ernani Sátiro como líder da bancada e o deputado Prado Kelly como líder do bloco oposicionista, indo o sr. Afonso Arinos para a Vice-Presidência da Câmara.

DIFICULDADES NO PSP

O sr. Ademar de Barros encontra-se no Rio, tendo presidido a reunião do Diretório Nacional do PSP destinada a escolher o substituto do sr. Paulo Lauro, na secre-

(Conclui na 2.ª pág.)

★ Agentes provocadores ★

Os leitores estão lembrados das agitações, das lutas, dos dissídios no Clube Militar, quando a nobre corporação entrou a ser trabalhada pelos agentes provocadores da política. Tais agentes faziam crer aos oficiais, membros do clube, que se tratava das preliminares da sucessão presidencial da República e que dessas preliminares resultaria a candidatura de um de seus chefes para gáudio e animação dos pequenos círculos de seus ajudantes de ordens, amigos e familiares. Hoje podemos ter uma pequena perspectiva dos malefícios que tais esperanças descabidas deixaram na imaginação do Exército, levando-lhe para o túmulo alguns de seus chefes, amargurando no desengano outros tantos.

A verdade é que o barbitúrico mais perigoso para os que se dedicaram à nobre profissão das armas é o sutil veneno das promessas e das intrigas da política O melhor que lhes possa acontecer é o fracasso inicial, que os poupe dos sacrifícios e sofrimentos que os esperam.

A denegação dos compromissos da disciplina e da obediência de um militar corresponde à situação de um comboio descarrilado. Fora dos trilhos, não é possível. Voltar a êles, quase sempre, uma manobra prejudicial, do profissional desiludido.

Enquanto os militares seduzidos pelos noveleiros da política nada angariam para a corporação nem para êles próprios, os sedutores, se não pegam, arriscam pegar o seu pedaço. Evidentemente é forçoso contar com os acasos e os golpes da fortuna em tais considerações. Mas a regra e os exemplos inúmeros aí estão debaixo dos olhos de todos. Desorganiza-se a carreira do oficial, prejudicam-se tristemente as famílias e começam as tentativas e aventuras para começar vida nova sob o signo do fracasso.

Agora mesmo está circulando na imprensa uma lista de 21 oficiais denunciados pelo promotor da Justiça Militar Leonam Nobre, por atos de indisciplina, envolvidos nos acontecimentos de novembro último. Eis aí um caso característico. Que deveres realmente patrióticos e disciplinares cumpririam êsses oficiais atraídos pela tacuáudia insensata dos agentes provocadores? Que competência poderiam ter para apreciar por conta própria os aspectos jurídicos e políticos de tais acontecimentos? Mas, enquanto êsses 21, perdendo a confiança de seus chefes, entram no crepúsculo da suspeição, ajustando penosas contas com a Justiça Militar — os politiqueiros gozam a vida, bem abrigados nas suas imunidades ou na pecúnia fácil que arrecadaram nos postos da política. O Café lá está veraneando em Petrópolis. O Lacerda ou, melhor dito o "José Silva", está bem instalado no estrangeiro caluniando e difamando o Brasil.

Nesses casos, se a impunidade dos verdadeiros culpados é quase sempre um fato — não o é menos a responsabilidade e o castigo da arraia-miúda. Se nós estivéssemos nos casos do sr. general Lott não consentiríamos na perseguição dêsses 21 — ao menos enquanto não os precedessem na cadeia os coronéis da *Sorbonne*, os pregadores do golpe, os agentes provocadores, inclusive os grandes responsáveis da UDN e da imprensa que fizeram a desatinada pregação subversiva.

Hoje, no Exército, a grande célula golpista compõe-se dos milhares de generais reservistas ou reformados Êsses desabusados não têm o que perder As tristes leis da República lhes asseguram tudo de bom, inclusive o direito de conspirar remunerado Para êsse enxame e sua colméia no Clube Militar, o sr. Ministro da Guerra deveria voltar as vistas, a fim de proteger e assegurar da contaminação perniciosa os seus jovens camaradas de uma geração disciplinada fora do regime de 1930.

J. E. DE MACEDO SOARES

100% BRASILEIRO

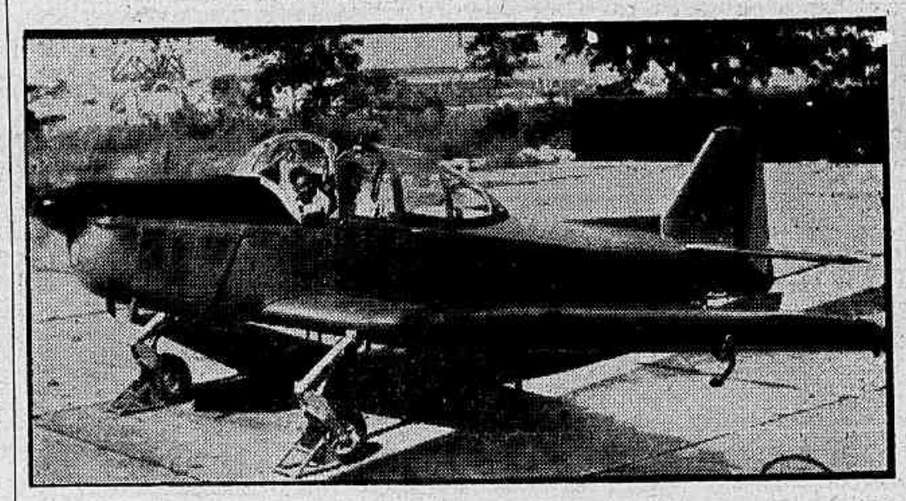

O primeiro avião 100% construído no Brasil (foto), um Folkker S-II, realizou ontem, seu vôo inaugural. Depois da aterrissagem, o pilôto de provas, major Hélio Langsch Keller, declarou: "Acabo de fazer o vôo de prova no primeiro avião Fokker construído no Brasil, e posso afirmar que o padrão de construção da firma holandesa está sendo mantido nas construções brasileiras"

"SÃO PAULO"
COMPANHIA NACIONAL DE SEGUROS DE VIDA
DIRETORES
Dr. José Maria Whitaker
Dr. Erasmo Teixeira de Assumpção
Dr. José Carlos de Macedo Soares
Sede — Rua 15 de Novembro, 324 — São Paulo
Sucursal no Rio de Janeiro — Av Rio Branco, 172 — 10.º andar

'O govêrno não congelará a Classificação'

O deputado Vieira de Melo, líder da Maioria, afirmou ontem, na tribuna da Câmara, que em nenhum momento pretendeu o Govêrno congelar o andamento no Senado do projeto que trata do Plano de Classificação de Cargos do Funcionalismo Civil da União.

Acentuou o sr. Vieira de Melo que o novo Govêrno não deseja vetar a proposição; pretende, apenas, pedir a atenção do Congresso para a repercussão do Plano que, tal como está sendo encaminhado, terá uma repercussão imprevisível.

O DISCURSO

Êste foi, na íntegra, o discurso pronunciado pelo líder da Maioria ao fim do qual o sr. Fernando Ferrari deu conhecimento de uma nota do PTB sôbre o Plano:

O Sr. Vieira de Melo — (Para encaminhar a votação) (Sem revisão do orador) — "Sr. Presidente e Srs. Deputados, não era nosso propósito, ainda nesta oportunidade, analisar o projeto que a Câmara acaba de votar, mas tal têm sido a celeúma, tais os mal-entendidos e as incompreensões, a propósito de nossa posição na matéria, que eu não poderia deixar de aproveitar o ensejo para informar a Casa e a Nação sôbre o verdadeiro pensamento que nos anima, nas atitudes e nas opiniões que tomamos e formulamos em tôrno da momentosa proposição.

RESPONSABILIDADES

"E' hora de falarmos claro, serena mas tambem corajosamente à Nação; é hora de fazermos as advertências que nos cumpre para que ela tome conhecimento das eventuais repercussões das medidas legislativas que estamos votando, para que as duas Casas do Congresso tenham bem presentes neste instante as responsabilidades que assumem perante a Nação pelos atos que praticam e coloquem as suas deliberações em têrmos que, amanhã ou depois, possam responder satisfatòriamente perante o tribunal da opinião pública.

POSIÇÃO DO GOVÊRNO

"Não seríamos nós, sr. presidente, que poderíamos desconhecer a aflitiva, angustiosa e dramática situação dos servidores públicos dêste país, a ponto de negar-lhes nesta hora as reivindicações mais prementes, mais sentidas, e sobretudo, mais urgentes, porque elas representam um problema de sobrevivência para todos aquêles que devotam a sua vida ao serviço do país. Mas um aspecto devo desde logo assinalar, quanto à tramitação do projeto, para que duas etapas nele se distingam: o Plano de Classificação foi votado sem uma participação direta do Govêrno da República por esta ou aquela razão, e eu diria mesmo pela razão principal de que era um plano de que ia se projetar para o dia de amanhã e para um govêrno que se havia de instalar. Não foi possível ou não foi permitido ao govêrno de então exercitar sôbre o andamento desta proposição a vigilância necessária para que ela se contivesse dentro daqueles limites, quer em relação à técnica, quer em relação à situação financeira que evitassem o resultado a que acabamos de chegar.

OPINIÃO SENSATA

"Assumindo o Govêrno da República nesta hora, firmado em partidos que se comprometeram perante a Nação, em um plano de soerguimento, de recuperação e de desenvolvimento da nossa pátria, já não seria possível ao Govêrno que vai executar êste Plano deixar de sôbre êle emitir uma opinião sensata, não a de vetar aumentos de vencimentos, mas a de pedir a atenção dos legisladores para os eventuais efeitos da aprovação da medida que sôbre escapar às normas técnicas adequadas, pode provocar repercussões de caráter ainda imprevisível na economia nacional, sob todos os seus aspectos.

CORRETIVO NECESSÁRIO

"Evidentemente, srs. deputados, não seria neste encaminhamento de votação de uma redação final que poderíamos manusear o projeto que a Câmara está ultimando para mostrar à Nação aquilo que nele se contém e que reclama formal corretivo para que não sejamos levados a arcar com ônus que está acima das possibilidades do país e que, afinal de contas, pode acarretar as mais danosas e funestas consequências para a economia dêste país.

"Mas o instante é próprio para o cumprimento de um dever patriótico — o de pedir a atenção da outra Casa do Congresso Nacional que analisará êste projeto, já sob um comando mais direto, à luz de informações mais precisas, e com o conhecimento mais exato da situação do país, para então ali produzir as medidas necessárias ao aperfeiçoamento do projeto, ou mesmo, se necessário, a sua substituição a fim de que o funcionalismo tenha suas reivindicações atendidas, seus vencimentos reajustados e sua reclassificação concedida, tudo isto, porém, dentro de limites rigorosamente compatíveis com aquilo que a Nação espera, em uma palavra medida que não agrave ainda mais as dificuldades do Govêrno, que outras não são senão as do próprio povo brasileiro.

O SR. PEREIRA DA SILVA — A Câmara não cometeu nenhuma insensatez, examinou o projeto com absoluta segurança.

O SR. PRESIDENTE — Atenção! Os apartes não são permitidos no encaminhamento de votação.

O SR. VIEIRA DE MELO — Obrigado a V. Exa. Sr. Presidente.

DUAS HIPÓTESES

«Nas conversações mantidas em tôrno dêste assunto, conversações ainda não definitivas e das quais só uma advertência extraí, duas hipóteses foram examinadas: a primeira que os partidos políticos responsáveis pela situação do país revissem o projeto no Senado, de modo a escoimá-lo de tudo aquilo que represente não só excrescência de ordem técnica, como superação das possibilidades financeiras da União, voltando êle depois à apreciação da Câmara dos Deputados, para o seu julgamento definitivo.

«A outra hipótese: que êsses mesmos partidos, no Senado, invertendo os têrmos do problema originàriamente proposto, isto é, reclassificação e depois aumento, fizessem o aumento e depois a reclassificação. Nunca esteve no pensamento do Govêrno, nem de sua representação nas Casas do Congresso arquivar ou engavetar o projeto que acabamos de votar. O pensamento externado por todos aquêles a quem está afeto o estudo do problema foi no sentido de encontrar uma fórmula para sair do impasse verificado. Deferir ao Govêrno da República projeto cujos limites financeiros são desconhecidos sem atribuir-lhe os recursos necessários para cobertura dessa despesa não é obra patriótica. Não é obra que, em qualquer momento não possa e não deva ser revista por uma Parlamento que bem pese as suas responsabilidades perante a Nação.

O SR. ARRUDA CAMARA — E' pena que essas reflexões não fôssem feitas quando se votou o aumento dos militares!...

OS RISCOS

O SR. VIEIRA DE MELO — Não estamos aqui para ditar normas ao Senado da República, nem seria de boa ética que daqui antecipássemos pontos de vista que aquela Casa do Congresso pudesse ter em relação à matéria. Mas era de nosso dever — e continua e continuará a ser de nosso dever — dizer à Nação dos riscos a que ela está exposta se se entregar ao Govêrno da República um projeto de exequibilidade mais do que duvidosa e de repercussão mais que funesta para a vida do país.

O SR. PEREIRA DA SILVA — Não apoiado! Não apoiado!

O SR. VIEIRA DE MELO — O nobre colega há de permitir que conclua minhas considerações, já que a própria Mesa advertiu não ser permitido aparte no encaminhamento de votação.

COMPROMISSOS ELEITORAIS

«Esse, srs. deputados, o pensamento que nesta hora preside e orienta o Govêrno em matéria de tal relevância. Não há que invocar compromissos eleitorais, porque dentro deles está o Presidente da República quando procura conciliar os interêsses dos funcionalismo público com os interêsses do povo brasileiro, a que se obrigou acima de tudo. Respeitáveis e respeitabilíssimos que sejam os interêsses da laboriosa classe dos servidores públicos, não menos respeitáveis e respeitabilíssimos serão os de 40 milhões de brasileiros que esperam do Govêrno que se instalou ação construtiva, realizações que arranquem êste país da situação em que se encontra. Não seria com novo e violento impulso à onda inflacionária, que devasta o país e que todos proclamam, que o atual Govêrno poderia arrancar da terrível conjuntura em que se encontra.

INTUITOS DO GOVÊRNO

«Eu disse de início: é hora de falar à Nação com coragem e minha presença na liderança desta Casa só se justificará, enquanto eu puder falar ao país, alto e bom som, com coragem necessária para que os intuitos do Govêrno sejam compreendidos, a despeito de todas as interpretações que a paixão lhes possa dar.

«E' com estas palavras, Sr. Presidente, srs. deputados, que desejo tranquilizar todos aqueles que têm os seus interêsses vinculados a êste projeto. Ninguém o quer engavetar, ninguém o quer anular. Pretendemos — e creio em Deus haveremos de consegui-lo — é reajustá-lo às condições técnicas compatíveis e aos limites financeiros que o país esteja em condições de suportar.

«Acredito que tanto o Senado da República como a Câmara dos Deputados farão obra de patriotismo, acudindo a êste reclamo do país, por uma solução que concilie os interêsses dos servidores com os interêsses superiores da Pátria! (Muito bem; muito bem. Palmas)

A NOTA DO PTB

O SR. FERNANDO FERRARI (Como líder de Partido) (Sem revisão do orador) — Sr. Presidente, a Bancada do Partido Trabalhista Brasileiro, bem pesando os compromissos que assumiu, desde o início do debate em tôrno do Projeto n. 4344, de 1954, deixa claro, Sr. Presidente, através desta declaração de voto, que continuará envidando todos os esforços no sentido de que dita proposição seja examinada, com urgência, no Senado, atendendo-se aos reclamos mais prementes do pessoal civil da União e das autarquias, com cujas reivindicações assumiu espontâneamente graves responsabilidades, e das quais não se eximirá por preço algum. (Muito bem).

Fiel igualmente aos compromissos assumidos com os trabalhadores brasileiros, propugnará a Bancada pela revisão do atual nível de salário-mínimo, de tal sorte, que possam as classes menos favorecidas atender com igual urgência o impacto decorrente da alta do custo de vida. (Muito bem; Palmas).

Nomeados e posses de ontem

O jornalista Edmundo Moniz foi nomeado, ontem, para o cargo de Diretor do Serviço Nacional do Teatro, em substituição ao escritor Adonias Filho, a quem foi concedida exoneração.

Na pasta do Exterior, foi removido, "ex-officio", no interêsse da Administração, o diplomata Otávio Augusto Dias Carneiro, da Embaixada do Brasil na Grã-Bretanha para a Secretaria de Estado.

Posse do Sub-Chefe Militar

Perante o general Nelson de Melo, tomou posse, ontem, no Palácio do Catete, das funções de Subchefe (Aeronáutica) do Gabinete Militar da Presidência, o tenente-coronel aviador Lino Romualdo Teixeira.

AJUDANTE DE ORDENS

Na mesma ocasião, o general Nelson de Melo, Chefe do Gabinete Militar, deu posse ao novo ajudante de ordens do Presidente da República, major aviador Renato Goulart Pereira.

Licença

O Conselho de Administração do Banco Nacional do Desenvolvimento Econômico, em sua última reunião, concedeu licença ao diretor Cleanto de Paiva Leite, para que ocupe a Chefia do Gabinete do Ministro da Viação. Para substituí-lo, foi designado interinamente o chefe do Departamento Econômico do BNDE, sr. Ewaldo Correia Lima.

Proibe acumular mandatos

O deputado Carvalho Sobrinho, de São Paulo, apresentou ontem à Câmara projeto de lei vedando "qualquer acumulação de mandatos, cargos ou funções além dos previstos nos arts. 49, 50, 51 e 185 da Consituição".

O projeto — que visa a impedir aos srs. Dinarte Mariz e Moisés Lupion a acumulação de seus mandatos de senadores com os de governadores, respectivamente, do Rio Grande do Norte e do Paraná — estabelece ainda que "não prevalece qualquer ato do Poder Público já expedido com infração do artigo impeditivo.

O projeto

Êste é, na íntegra, o projeto de lei apresentado pelo sr. Carvalho Sobrinho:

"O Congresso Nacional decreta:

"Art. 1.º — E' vedada qualquer acumulação de mandatos, cargos ou funções além dos previstos nos artigos 49, 50, 51 e 185 da Constituição da República.

"Art. 2.º Não prevalece qualquer ato do Poder Público já expedido com infração do artigo anterior.

"Art. 3.º — Esta lei vigorará da data de sua publicação.

"Art. 4.º — Revogam-se as disposições em contrário".

Prisão de Malfussi e Cordero

A prisão preventiva de Fernando Walfassi e Alberto Jorge Mestre Cordeiro, os falsificadores da "Carta Brandi", foi ontem solicitada à 9a. Vara Criminal pelo promotor Tobias Figueiras de Melo.

A medida foi motivada pelo fato de ter o "estado de sítio" seu término marcado para o dia 15, quando, por haverem os dois falsificadores sido prêsos pelo executor do sítio, deveriam ser ambos colocados em liberdade.

Casa Civil agradece a Moses

O sr. Álvaro Lins dirigiu ao Presidente da ABI, sr. Herbert Moses, uma carta de agradecimento pela moção congratulatória que lhe foi dirigida por ocasião da sua investidura na Chefia do Gabinete Civil da Presidência da República.

Nessa carta, o sr. Álvaro Lins afirma a sua convicção de que "num Govêrno que se pauta pelas mais objetivas normas democráticas, continuamente encontraremos, como homens de jornal, motivos de entendimento e regozijo".

A carta

Esta foi a carta dirigida pelo Chefe do Gabinete Civil ao Presidente da A. B. I.:

"Meu caro presidente Herbert Moses. Quero agradecer nesta data a mensagem altamente significativa que, em nome da Casa do Jornalista, me foi enviada pelo Presidente da ABI, por motivo de minha investidura no cargo de Chefe da Casa Civil da Presidência da República. Como homem de jornal, nada poderia desvanecer-me mais do que a solidariedade espontânea de meus confrades, vinda por intermédio do líder da classe e meu particular amigo.

Suspensão da Censura

"Fiel aos princípios que sempre nortearam a minha conduta como escritor e jornalista, pude experimentar, no início de minhas atuais funções, uma alegria especial, com a suspensão da censura à imprensa e ao rádio por um ato de pessoal iniciativa do Presidente da República.

Regosijo

"Aqui sempre me encontrará a Casa do Jornalista no firme desejo de lhe ser útil na medida de minhas atribuições, e estou certo de que, num govêrno que se pauta pelas mais objetivas normas democráticas, continuamente encontraremos, como homens de jornal motivos de entendimento e regozijo. Queira aceitar, com a renovação do testemunho de meu alto aprêço, o cordial abraço do Alvaro Lins, Chefe da Casa Civil da Presidência da República".

Nos Quatro Cantos do Mundo

Exclusão de mais um 'poujadista' da assembléia francêsa

PARIS, 10 — (Michel Leleu, da FP) — Na Assembléia Nacional, um novo debate, assinalado por troca de palavras muito vivas entre "poujadistas" e a extrema esquerda, terminou finalmente, à tarde de hoje, com a exclusão de um deputado "poujadista", eleito em 2 de janeiro último, sr. Henri Armendon (Charente Marítima).

BANDEIRA TRICOLOR

No recinto, o lugar de um ex-deputado "poujadista" de Bocas do Reno - cuja eleição foi declara nula também em tumultuosa sessão de terça-feira passada - estava assinalado por um pano tricolor.

Durante intervenção de mais de três horas, o sr. Tixier-Vignancour, deputado não inscrito, sustentara vigorosamente a tese da validade, citando exemplos da históriaé parlamentar dos últimos vinte anos e provando que não cabiam as intervenções vindas das bancadas socialista e comunista. Salientara o sr. Tixier-Vignancour que sòmente razões de oportunismo político ditavam os argumentos dos deputados favoráveis à anulação. Afirmara que "também Hitler, para conseguir maioria no Reischtag, tinha recorrido ao processo de anulação".

Por 226 votos contra 176, o deputado "poujadista" foi excluído, em favor do sr. Roger Faraud, socialista, tendo o debate terminado sem incidente.

A sorte de uns dez deputados "poujadistas", cujos mandatos são igualmente contestados, deverá ser resolvida nos próximos dias.

INCIDENTES EM BEAUCAIRE

BEAUCAIRE - Vaucluse, 10 (AFP) - Foram registados hoje de manhã nesta cidade, entre gendarmes e membros da UDCA (Movimento Poujade), incidentes que fizeram alguns feridos levemente. Os membros do movimento Poujade haviam tentado opôr-se ao confisco de bens de um contribuinte, um eletricista, que não havia pago o montante dos seus impostos. Foram trocados tiros entre os dezoito manifestantes e o serviço de ordem quando um caminhão carregado com os móveis do contribuinte chegava a uma trincheira de veículos erguida pelos "poujadistas". Finalmente tudo voltou à ordem por ter o contribuinte dado garantia de que estava disposto a pagar os seus impostos.

Ameaça ao regime franquista as lutas de estudantes

PARIS, 10 — (AFP) — "Le Monde" intitula seu editorial "Agitação em Madri" e qualifica de "pouco importante em si" o pretexto dos distúrbios que, afirma, "permitiu aos estudantes expressarem brutalmente uma indignação que não cessa de aumentar há vários meses.

INQUIETAÇÃO E DESCONTENTAMENTO

Segundo o editorialista, "êsses distúrbios revelam a inquietação e o descontentamento profundos, não só dos estudantes, como de tôda a juventude espanhola. Nisso reside um perigo e uma ameaça que o regime franquista não pode ignorar", escreve êle.

Lembrando a carta dirigida na semana passada ao Govêrno espanhol pelos estudantes da Universidade de Madrid, reclamando a convocação de um Congresso Nacional em abril, "Le Monde" acrescenta: "A falange, perdendo velocidade seriamente no país e nos organismos governamentais, onde os católicos do "Opus Dei" não cessam de aumentar seu poder, é incontestàvelmente minoritária na Universidade". Por um lado, o jornal salienta que a Falange está ela própria dividida em duas tendências: os franquistas e os anti-franquistas, e por outro lado, que "os estudantes monarquistas oriundos geralmente das classes mais abastadas, também não constituem um grupo importante". Na sua opinião, os mais numerosos "são de tendência liberal e democrática. Estão, ao mesmo tempo, contra uma possibilidade de restauração da monarquia, e contra a influência do poder do "Opus Dei". Sua única verdadeira maneira de manifestar seu sentimento foi, até agora, comentar as obras de Antonio Machado, Garcia Lorca, Unamuno e Ortega e Gasset".

"Le Monde" termina: "Seria inútil querer aplicar à totalidade do país, os sentimentos dos estudantes espanhóis... Reflexo da juventude espanhola, êes não têm, como os mais velhos, essa visão dos horrores da guerra civil. E' nessa perspectiva, que a advertência de ontem tem todo o seu sentido".

Resenha Internacional

União Nacional

LISBOA, 10 (ANI) — O dr. Salazar possivelmente intervirá por forma direta no quarto congresso da União Nacional que se realiza de 30 de maio a 3 de junho próximo em Lisbôa.

Regressa Eugene Black

CAIRO, 10 (AFP) — Deixou esta capital hoje, por via aérea, de regresso a Nova York, com escala em Atenas, o sr. Eugene Black, Presidente do Banco Mundial.

Greve na Itália

ROMA, 10 (AFP) — Dezesseis mil empregados das contribuições diretas entrarão em greve no período de 13 a 18 do corrente para apoiar suas reivindicações.

Protesto

NOVA YORK, 10 (AFP) — O sr. James Stahlman, Presidente da Associação da Imprensa Interamericana, publicou ontem à noite uma declaração protestando contra as medidas que acabam de atingir três jornais de Meddellin, na Colômbia.

Estrita neutralidade

KHARTUM, 10 (AFP) — O sr. Zarruo, Ministro das Relações Exteriores, declarou à imprensa que o Sudão se conformaria com as resoluções da Conferência de Bandoeng, e observaria uma estrita neutralidade. Não se misturará a nenhum desacordo que possa surgir entre os Estados da Liga Arabe.

Reclusão perpétua

BERLIM, 10 (AFP) — O Presidente da "República Democrática Alemã", sr. Wilhelm Pieck, comutou em reclusão perpétua a pena de morte proferida no dia 27 de janeiro pela Côrte Suprema da República contra Max Held e Wermer Rudert, acusados notadamente de terem incitado alemães do Oriente a refugiarem-se no Ocidente.

Exposição à imprensa

LISBOA, 10 (ANI) - O subsecretário de Estado da Agricultura, professor-engenheiro Vitória Pires, que acaba de regressar duma viagem aos Estados Unidos e Canadá, fêz uma exposição à imprensa sôbre a visita que fêz àqueles países.

Língua portuguêsa

ANGRA DO HEROÍSMO (Açores) 10 (ANI) - Um sargento do Exército norte-americano, Jack Horn, não deseja esquecer a língua portuguesa. Em carta que enviou ao "Diário Insular" desta cidade, o sargento que estacionou já no aeródromo das Lages, pede que lhe enviem o jornal para não esquecer o idioma português.

Tratado de Amizade

LISBOA, 10 (ANI) - "Tenho a honra de ser o primeiro brasileiro a beneficiar da execução prática do Tratado de Amizade e Consulta luso-brasileira" afirmou à ANI a professôra Sue Nogueira, que ontem chegou a Lisboa a bordo do "Santa Maria", trazendo 296 passageiros, na maior parte embarcados no Brasil.

Será solicitada uma declaração sôbre a questão da Argélia

PARIS, 10 — (AFP) — Uma conferência dos presidentes dos grupos parlamentares decidiu hoje de manhã pedir ao Govêrno que faça brevemente uma declaração a respeito da situação na Argélia. Foi deixada ao Govêrno a escôlha da data dessa declaração.

PROIBIDAS MANIFESTAÇÕES

PARIS, 10 (AFP) - O Ministério do Interior anuncia em comunicado a proibição das manifestações previstas na via pública para amanhã e depois de amanhã, esclarecendo que o govêrno decidiu proibir qualquer cortêjo, desfile ou ajuntamento de pessoas, sejam quais forem os seus organizadores ou os motivos invocados. A proibição governamental não atinge, porém, o comício organizado para a noite de hoje, na Sala da Mutualidade, no quarteirão latino, por grupos de esquerda, comício que se realizará em recinto fechado e não na via pública. O comunicado, redigido em nome de todo o govêrno, sòmente foi divulgado após acôrdo de todos os ministros, consultados diretamente ou pelo telefone. Como se sabe, diversas organizações de esquerda e de extrema esquerda haviam convidado os seus aderentes a reunirem-se amanhã nos Campos Eliseos no próprio momento em que se deveria realizar um desfile dos antigos combatentes, convidados pelas duas organizações a manifestarem solidariedade aos seus camaradas da Argélia. Estava previsto igualmente uma reunião "anti-fascista" na Praça da República, nesta capital, por iniciativa do Partido Comunista, para comemorar as jornadas de fevereiro de 1934.

ARGEL NORMALIZADA

ARGEL, 10 (AFP) - A fisionomia desta cidade permanecia normal ao meio dia. No quarteirão árabe os vendedores mantinham o seu comércio habitual. Na cidade européia a animação era igual à dos dias ordinários e o serviço de ordem, visível nas proximidades dos edifícios oficiais, permanecia muito discreto nos outros locais.

Movimento contra a ajuda oficial às escolas privadas

PARIS, 10 — (Michel Leleu, da FP) — Todo um sistema legislativo, velho de cinco anos mas que comporta disposições por vêzes centenárias, e que autoriza ajuda financeira do Estado às escolas privadas, confessionais ou não, corre o risco de ser revogado devido à uma decisão hoje tomada pela Comissão da Educação Nacional, da Assembléia.

PREJUIZOS DAS ESCALAS

Resultaria disso, para as escolas privados, um prejuízo anual de 3 bilhões de francos e, no parecer da maioria dos observadores, adviriam algumas dificuldades para o ensino.

Por 24 votos contra 18, a Comissão da Educação Nacional, presidida pela professôra socialista Rachel Lempereur, resolveu hoje aceitar o regime de urgência para o exame de duas propostas de lei - uma comunista e outra socialista - que mandar reservar os fundos do Estado para o ensino público. No final da tarde, por 24 votos contra 18, a comissão aprovu essas proposições.

O debate que sed everá desenvolver em breve na Assembléia poderia pôr à prova a atual maioria, cavando um fôsso entre os cristãos-democratas (M.R.P.) e a Direita, de um lado, e de outro os nacionalistas.

Paralelamente, a Comissão do Interior apreciou hoje duas resoluções apresentadas por autores comunistas e socialistas, sôbre o ensino público, convidando o govêrno "ao respeito integral" da lei de 1905, sôbre a separação das Igrejas e do Estado e "garantindo o Estado leigo constitucional e a liberdade de consciência de todos os cidadãos".

Os autores das resoluções tinham ficado chocados principalmente pela presença de personalidades governamentais em cerimônias religiosas, bem como pelo lugar reservado nas cerimônias religiosas, bem como pelo lugar reservado nas cerimônias oficiais a prelados católicos. A Comissão do Interior não aprovou o regime de urgência para a discussão, visto não ter sido conseguida a maioria exigida.

Três mulheres para Nelson

Duas ingênuas e uma frustrada, as novas candidatas

Duas concorrentes ao mesmo papel — ingênua — no trio de mulheres procurado por Nelson Pereira dos Santos e mais uma concorrente a "frustrada", são as três candidatas a "Três Mulheres para Nelson" que o DIARIO CARIOCA hoje apresenta a seus leitores, como possíveis futuras estrêlas do cinema nacional.

"Três mulheres para Nelson", que o DC patrocina buscando talentos para os próximos filmes do produtor de "Rio, 40 Graus", tem ainda suas inscrições abertas, devendo as candidatas dirigir-se à redação no horário de 18 às 20 horas.

A PRIMEIRA "INGÊNUA"

Lúcia Maria, a primeira das duas candidatas a "ingênua", é cantora, cujas apresentações, em maioria, são no auditório da Mayrink Veiga, embora participe de vários "shows" Apareceu nos filmes "Tristezas não Pagam Dívidas" e "Caidos do Céu". Em teatro, espera fazer sua primeira experiência no próximo mês de março quando deverá integrar o elenco do cômico Silva Filho.

Sua plástica será exibida (em todos os detalhes principais) no filme "Cangerê", a ser pròximamente filmado. Além dêste, Lúcia Maria deverá aparecer, também, em um filme cuja produção será de Roberto Acácio.

Lúcia Maria tem 22 anos, cabelos negros e pele clara.

A "FRUSTRADA"

Das três candidatas hoje apresentadas, Walkyria Silva é a única que pretende o papel de "frustrada" no próximo filme de Nelson. E' baiana de nascimento e carioca de moradia (há 3 anos). Tôda a sua experiência artística provém dos tempos em que tomou parte no teatro de estudantes do Convento de Nossa Senhora da Soledade, na Bahia. De lá para cá, traz apenas o grande desejo de participar da vida cinematográfica, razão pela qual inscreveu-se em "Três Mulheres para Nelson".

A OUTRA "INGÊNUA"

A terceira das candidatas é Marlene Maia. Loura, de altura razoável, nasceu no distante Território do Acre, de onde veio para o Rio há 11 anos.

Como Walkyria, Marlene teve sua primeira experiência no palco de um teatro de estudantes, no colégio São Marcelo, regido por freiras.

Como as demais, possui tudo o que aparência credencia para a seleção final no concurso.

Não vetou o nome de Souza Naves

CURITIBA, 10 (*Asapress*) — A propósito da notícia veiculada na imprensa local, de que o Governador do Estado havia vetado o nome do sr. Sousa Naves para a vice-presidência da Carteira de Crédito Agrícola do Banco do Brasil, o sr. Moisés Lupion declarou que o Estado não foi consultado a respeito da indicação do sr. Sousa Naves, mas que a sua ida para o Banco do Brasil significa uma conquista do Paraná, cabendo portanto, ao governador prestigiá-la.

JULGAMENTO DAS CONTAS DE JANIO, PORFIRIO E WILLIAM

SÃO PAULO, 10 (*Asapress*) — Dentro de poucos dias serão apreciadas, na Câmara Municipal, as contas dos ex-prefeitos Jânio Quadros, Porfírio da Paz e William Salem.

O assunto porá em choque diversos grupos políticos, e as discussões estão sendo aguardadas com desusado interêsse.

DR. ANGELO CRUZ
Clínica Médica e Doenças Pulmonares - Radioscopia — Consultório: Rua México 31, sala 303 - Telefone: 52 5861 - Diàriamente das 16 horas em diante
Residência: Tel.: 27-2157

Desastre com Margaret e a rainha-mãe

LONDRES, 10 (AFP) — O automóvel no qual viajavam a Rainha-Mãe Elizabeth e a Princesa Margaret, colidiu, esta tarde, com um caminhão, em Brixton Hill, no sudeste de Londres.

Ninguém foi ferido, e o carro real prosseguiu sua marcha, após alguns minutos, com apenas avarias no paralama direito.

Desastre com o casal Attlee

LONDRES, 10 (AFP) — Um carro em que iam lord Attlee, ex-primeiro ministro britânico, e lady Attlee, derrapou hoje à noite, devido à neve, em Gerrards Cross, esquina de um bairro londrino, entrando em colisão com outro veículo.

Lady Attlee ficou ligeiramente ferida na cabeça, mas o casal, que se dirigia a um banquete organizado pelo Partido Trabalhista, pôde prosseguir.

CONCLUSÕES DA 1.ª PÁGINA

Do menino . . .

mante local, chegou a construir um lago artificial com várias miniaturas de navios, para que a mulata sua amante pudesse matar as suas saudades do mar sem a necessidade de uma viagem de três semanas no lombo de uma mula. Quando Juscelino Kubitschek nasceu, em 12 de setembro de 1901 já de há muito havia desaparecido o mar artificial, juntamente com os diamantes, e as encostas de Diamantina se haviam transformado numa pequena cidade parada, com seu calçamento pé-de-moleque e sua população de menos de 10 mil habitantes.

Ainda tendo em conta o baixo nível de vida de Diamantina, a família Kubitschek era pobre. Tão logo D. Julia ensinou ao seu filho tudo o que sabia, conseguiu com que o seminário católico de Diamantina o recebesse como aluno, mediante o pagamento de uma taxa reduzida. Em seu primeiro dia de aula, Juscelino, então com 11 anos, calçou o seu primeiro par de sapatos, comprado com o dinheiro ganho como moço de entregas de um armazém. Um dos seus professôres no seminário hoje relembra: "Nunca vi memória tão notável em uma criança. Êle conseguia recitar de cor tôda uma página, logo após tê-la lido apenas uma vez. Não era o que se poderia chamar profundo, mas não há dúvida que era brilhante".

Alguns anos após, até as taxas reduzidas do seminário se tornaram puxadas para a bôlsa reduzida de D. Júlia, e Juscelino teve que deixar a escola. Aos 18 anos, depois de haver aprendido o código Morse sozinho tirou um certificado de telegrafista nos correios de Minas Gerais. Deixou o lar, encaminhando-se para Belo Horizonte, capital do Estado, com uma única muda de camisa e uma galinha assada. Durante os vários dias que viveu à espera de uma situação melhor sustentou-se a maior parte do tempo apenas de pão.

ALÉM DO HORIZONTE

O futuro presidente trabalhou como telegrafista durante sete anos em Belo Horizonte, e enquanto isso se preparou para o curso colegial e a Escola de Medicina. Enfrentando o trabalho de meia-noite até às sete horas, entrava em aula às oito horas, para dormir apenas algumas horas durante a tarde. Obteve o seu M.D. (*cum laude*) aos 26 anos, e no mesmo dia demitiu-se do seu emprêgo de telegrafista. Durante êsse meio tempo, sua irmã casara com um próspero cirurgião de Belo Horizonte, que fêz de Kubitschek seu assistente. Um ano após, possuído da volúpia de viajar, Kubitschek pediu dinheiro emprestado a alguns amigos ricos e partiu para a Europa — sob a alegação de estudos, mas na verdade, então, para satisfazer o seu ardente desejo de conhecer o que havia além do horizonte de Belo Horizonte. Se rea[illegible] cursos de aperfeiçoamento em clínicas de Paris, Berlim e Viena, [illegible] tempo gastou-o também pelos cafés.

Voltando a Belo Horizonte mais esclarecido e polido em consequência das suas viagens, casou-se com bela filha de um político influente, dona de olhos negros. O casamento foi feliz. "Êle nem sempre se mostrou um marido perfeito", afirmou a sra. Sarah Kubitschek em particular. "Mas, afinal de contas, a perfeição é tão monótona". Os Kubitscheks possuem dois filhos, Márcia e Maristela ambas de 12 anos. Márcia é filha dêles mesmos, Maristela foi adotada cinco anos mais tarde, para evitar a Márcia uma criação sem companhias.

O CHAMADO DA POLÍTICA

Prosperando na medicina, Kubitschek se foi tornando cada vez mais absorvido pela política com o correr dos anos, tendo servido como Secretário no Govêrno do Estado e mais tarde, como deputado federal. Em 1940 o Governador de Minas Gerais nomeou-o Prefeito de Belo Horizonte. Com isso Kubitschek abandonou a medicina para sempre.

Para um homem sem experiência em matéria de administração ou liderança, o jovem dr. Kubitschek obteve um extraordinário sucesso como prefeito. "Foi como se êle tivesse agarrado a cidade materialmente, e lhe tivesse dado uma boa sacudidela", como definiu um amigo. Construída no velho estilo de Washington de 1890, a bela Belo Horizonte (população de 400 mil habitantes) teve a sua planta amplificada. Durante a administração de Kubitschek como prefeito, o fornecimento de água e a extensão das ruas de Belo Horizonte foram aumentados em mais do dôbro; a área pavimentada do perímetro urbano e as instalações de esgotos triplicados.

O papel de Kubitschek na criação do Partido Social Democrático (PSD), pró-Vargas, em 1945, foi de menor importância. Constituiu o partido uma aliança entre o mecanismo político do Estado, em grande parte controlado pelos homens de negócio, e os donos de terras. Em 1950, após reeleito para a Câmara dos Deputados, candidatou-se a Governador do Estado de Minas Gerais como candidato do PSD, tendo sido eleito para um período de cinco anos.

Segundo dos 20 Estados do Brasil em população (oito milhões), Minas é quase como o Texas em área, e os mineiros têm quase tanta vaidade de dela como os texanos. Os colonizadores portuguêses acharam a região tão rica em minérios, que a denominaram, prosàicamente, de Minas Gerais. No século 18 Minas produziu grande parte do ouro e dos diamantes do mundo. Atualmente produz 99 por cento de todo o minério de ouro do Brasil, e 95 por cento do manganês e da mica. Minas é o primeiro produtor brasileiro de cereais, gado e ferro galvanizado.

Mau grado a sua abundância natural, Minas Gerais era um Estado pobre em 1950, e seu desenvolvimento industrial, como o de todo o Brasil, mal servido em virtude da deficiência de suas rêdes de energia e de transportes. Em sua campanha para governador, Juscelino Kubitschek adotou para seu "slogan" "Energia e Transportes", prometendo construir 1.900 milhas de novas estradas e a duplificação do potencial elétrico do Estado. Ao renunciar ao Govêrno do Estado, em abril, para se candidatar à presidência, o potencial elétrico de Minas havia subido de 205 mil "kilowatts" para 450 mil, e mais de 1.900 milhas de estradas haviam sido construídas. O rápido crescimento do Estado implicou na aplicação de 325 milhões de dólares em novos investimentos, com o que a produção industrial dobrou.

Kubitschek já tinha em mente candidatar-se a presidente nas eleições de outubro de 1955, e esperava suceder ao presidente Vargas, quando o suicídio dêste (em agôsto de 1954) deixou os políticos e partidos brasileiros na maior confusão. O resultado, quando tudo serenou, foi que Kubitschek havia conseguido do PSD a sua indicação como candidato à presidência, a despeito da acirrada oposição de antigos próceres. Tal divisão obrigou-o a conseguir apoio do Partido Trabalhista, (PTB), criado por Vargas. O preço para consegui-lo foi julgado como muito alto a admissão do demagógico prócer do PTB João ("Jango") Goulart como candidato à vice-presidência na sua chapa. Goulart era detestado principalmente pelos chefes militares antivarguistas, em virtude da sua política extremamente inflacionária durante a sua administração como Ministro do Trabalho. Kubitschek sabia que a aliança com Goulart aumentava o risco da intervenção militar, capaz de impedir a sua subida ao cargo, caso vencesse. Mas tratava-se de um risco que devia ser corrido.

Coordena a UDN...

taria geral da agremiação. Em virtude das divergências reinantes, os pessepistas não puderam chegar a um acôrdo, ficando convocada nova reunião para o próximo dia 20 do mês em curso com a mesma finalidade. Será objeto de consideração, na oportunidade, o preenchimento da vice-presidência do partido.

A CONVENÇÃO TRABALHISTA

O Presidente do PTB, sr. João Goulart, designou Comissão a fim de estudar a reforma dos estatutos do partido e organizar a pauta dos trabalhos da próxima convenção. Fazem parte dela os srs. Sousa Naves, Cunha Melo, Lima Teixeira, Saulo Ramos, Fernando Ferrari, Camilo Nogueira da Gama, Roberto Silveira, Sergio Magalhães, Newton Santos, Alaim Melo, Baeta Neves e Doutel de Andrade.

RENÚNCIA DE FLORES

Já se encontro em poder do sr. Nestor Massena, assessor técnico da Mesa da Câmara, a renúncia do deputado Flores da Cunha. O documento é datado de 1.º de fevereiro e a renúncia à presidência da Câmara, vigorará a partir de 15 de março.

CONVIDADO PARA EMBAIXADOR

Ao mesmo tempo que se confirmava a renúncia, corria a notícia de que o atual Presidente da Câmara teria sido convidado para Embaixador do Brasil no Uruguai. Afirmava-se que o convite fôra feito pelo líder da maioria, sr. Vieira de Melo, mas essa informação não foi confirmada.

Abertura do inventário de Lódi

A solicitação de abertura de inventário dos bens do deputado Euvaldo Lodi, recentemente falecido em trágico desastre automobilístico, foi ontem requerido à 1a. Vara de Orfãos.

Sub-chefe da Casa Militar aniversaria

O Sub-Chefe da Casa Militar do Presidente da República, capitão-de-Mar-e-Guerra Silvio Borges de Souza Motta completa hoje (dia 11) mais um aniversário.

O capitão Silvio Borges foi o comandante de IV Viagem de Circunavegação realizada pelos aspirantes da Escola Naval.

FÁBRICA DE ASFALTO NO BRASIL

Às vésperas de deixar a presidência da Petrobrás, o coronel Artur Levi enviou ao Conselho Nacional do Petróleo um offcio comunicando que entrou em funcionamento a fábrica de asfalto anexa à Refinaria Presidente Bernardes, ao mesmo tempo solicitando providências no sentido de que sejam sustadas as importações de asfalto, aguarrás e solvente para borracha.

Argumentou o sr. Artur Levi que as necessidades do consumo nacional poderão ser cobertas, com margem, pela produção das refinarias já existentes no país.

O Que Se Diz:

...QUE, há poucas semanas atrás, o governador Miguel Filho chamou ao seu gabinete a sra. Corina Barcelos, viúva do sr. Vasco Barcelos (Secretário de Saúde no govêrno passado) a fim de comunicar-lhe que, em atenção à amizade que dedicava ao seu ex-espôso, havia deliberado nomeá-la para um cargo isolado, em caráter efetivo, na Secretaria de Educação, tendo, no mesmo instante, assinado o ato respectivo, entregando-o pessoalmente...

●

...QUE, ao sair do gabinete, a dita sra. Corina teve o seu ato de nomeação recolhido por um funcionário sob o pretexto de mandar publicá-lo, e, cinco dias depois, o que saiu publicado foi a nomeação de d. Alzira de Oliveira Rodrigues, espôsa do sr. Oliveira Rodrigues, Secretário do Govêrno, para o cargo efetivo para o qual tinha sido nomeada a citada d. Corina, enquanto que esta recebia como prêmio uma nomeação secundária, em caráter provisório, para o Departamento de Difusão Cultural...

●

...QUE, a propósito da misteriosa mudança, o deputado Pedro Gomes (PSD), que foi quem tornou público o fato, comentou: "Esta é a terceira ocorrência indicativa de que o verdadeiro Governador do Estado não é o nosso querido Miguel, mas, sim, o Oliveira, pois enquanto o primeiro anda fazendo travessias imaginárias pelo tunel o segundo caminha firmemente na planície"...

●

...QUE, anteontem, no ato da inauguração de nova estação de energia elétrica em Teresópolis, um punguista se apoderou da carteira do governador Miguel Couto Filho, fato do qual o Chefe do Executivo fluminense só se apercebeu quando já de regresso, terminada e cerimônia...

●

...QUE tendo o dito Couto Filho, que, conhecido como "páreo duro" em matéria de dinheiro, revelado grande preocupação com as "notas" que se encontravam na carteira, todos ficaram sem saber se as notas às quais o mesmo se referia eram as de mil cruzeiros, ou se se tratava de meros apontamentos...

Apêlo das bancadas ao Presidente: incorporar o Nordeste ao Brasil

Vinte providências sugerem as bancadas pessedistas do Norte e do Nordeste ao presidente Juscelino Kubitschek como capazes de integrar, social e economicamente, aquela vasta região brasileira que representa, nada menos de 53,44 % do território nacional.

Essa incorporação — acentua o memorial de deputados e senadores — vem sendo feita em ritmo de lentidão quase desesperadora, agravando, dia a dia, problemas que ora são resolvidos com medidas improvisadas ou são relegados ao abandono.

O MEMORIAL

O documento que leva a assinatura de 38 parlamentares do PSD está assim redigido:

MEMORIAL

I — Entre os graves problemas que desafiam a inteligência dos nossos homens públicos, sobreleva o do crescente desequilíbrio entre as regiões geoeconômicas do país. Ocupamos uma área que abrange 53,44% do território nacional, o Norte e o Nordeste (inclusive Sergipe) dispõem apenas de 28,7% da população brasileira.

A tarefa da incorporação econômica e social de mais de 4 milhões e meio de Km2 vem sendo realizada num ritmo de lentidão quase desesperadora. Em consequência, surgem e agravam-se, dia a dia, problemas de tôda a ordem, os quais, ora são resolvidos com medidas improvisadas nos últimos momentos, ora são relegados ao abandono, com dolorosos sacrifícios para largos setores da população.

Enraiza-se, no espírito dos nortistas e nordestinos, a idéia funesta de que são os enteados, vistos com desprêso no seio da União. A se agravar êste clima intelectual e moral, outras e maiores dificuldades poderão surgir para a vida política brasileira.

II — Para se compreender até que ponto tem razão as populações nortistas e nordestinas, basta comparar, no **Relatório do Banco do Brasil** de 1955, os empréstimos de tôdas as categorias concedidos às diferentes unidades da Federação. Para um total de ..... Cr$ 96.949.747.000,00, aos Estados e Territórios do Nordeste e do Norte (inclusive Sergipe) tocou apenas a importância de Cr$ 8.454.652.000,00 ou sejam 8,7% do total dos empréstimos. E sua cota no total dos financiamentos apenas chega a 13,7%.

No âmbito limitado, no tempo e no espaço, de uma emprêsa, as circunstâncias podem conduzir ao abandono temporário ou definitivo de um determinado setor, a fim de que possam ser concentrados todos os recursos e energias no aceleramento dos índices da produção em outras áreas. Com as nações, não é permitido raciocinar e agir em termos de tal imediatismo econômico. A Pátria tem um destino e sentimentos que não podem ser abalados por uma política econômica transitória. Além disso, um povo não é propriedade agrícola ou industrial a ser tratado em termos apenas de rentabilidade. Assim podiam ser tratados os escravos: mas nenhum povo livre da civilização Ocidental aceitaria tal tratamento. Mesmo porque êle parte de princípios falsos até econômicamente. Com efeito, já lembrava Ruskin que "a principal riqueza é a vida" e, ainda agora, nos últimas reuniões anuais de economistas americanos, promovidas pela American Economic Association, vemos repetidas pelas mais reputadas autoridades à idéia do entrosamento inelutável da política com a Economia, comparadas às duas folhas de uma tesoura, uma precisando da outra, para que o instrumento exista e funcione.

Assim, enveredar, como têm pensado alguns espíritos irrefletidos, por um caminho balizado tão sòmente por objetivos de imediatismo econômico, não é apenas um crime contra a Pátria, que se pagará caro, mas, também, um êrro econômico, porque deixa de levar em conta fatores, possibilidades, fôrças e virtualidades desconhecidos ou pouco conhecidos, gerando-se crescente mal estar econômico que resultaria fatalmente em sérias alterações na situação política.

Em 1944, diante das complexas implicações da Guerra Mundial, os economistas americanos resolveram convidar a American Political Science Association e a American Society for Public Administration para o seu "meeting" anual. Foi dada ênfase, nos debates, às relações da Economia com a Política.

Como acentuaram os conferencistas (Papers and Proceedings), já se foi o tempo do puro economismo, que não deve ser confundido com o ramo da ciência econômica chamado "Economia pura". As implicações políticas na economia e as inclinações econômicas na política são tão constantes e evidentes, hoje em dia, que, como afirmou o prof. William Anderson — "the scientific distinction between economics and politics remains as valid as ever, but in practise the two are now so inextricably interlocked that a clear-cut separation is impossible". O prof. Frank D. Graham chamou-as muito bem "suplementary disciplines", apelinando de "principle ess technicians", aquêles economistas que pretendem ignorar as implicações éticas e políticas, como, entre nós, os curiosos em assuntos econômicos que ousam aconselhar uma política de suicídio nacional, com a observância de regime faquirista pelo Norte e Nordeste, enquanto ocorreria a engorda do Centro e Sul do país.

Tal insensato conselho choca-se frontalmente com a atitude oficial do Brasil na defesa e reclamo de assistência às nações subdesenvolvidas Que autoridade moral teria um Govêrno para reclamar o auxílio dos organismos internacionais e assistência técnica e financeira, sob alegação de condições de subdesenvolvimento, se estabelece, dentro do próprio país, uma discriminação regionalista odiosa, antieconômica e antinacional?

Mesmo que de um ponto de vista rigorosamente econômico a tese discriminatória fôsse certa — o que não ocorre, — suas consequências políticas são de tal vulto que a prejudicariam. Na verdade, como observou o prof. Arthuh Salz, "modern economics tends to become the knowledge of the art of governance, a powerful lubricant of the wheels of the Administrative machinery, while governance tends to become over more economic in substance".

III — Ora, a dolorosa verdade, que está abrindo um sulco de revolta na alma de nortistas e nordestinos, é que, conscient e ou inconscientemente, ora por desleixo, ou de caso pensado, vem ocorrendo uma afrontosa desigualdade de tratamento entre o Norte e o Sul do país, por parte do Govêrno Federal. Alguns dados estatísticos podem ser lembrados para confirmar a penosa afirmação.

Concentrando quase 30% da população nacional, os Estados e Territórios do Norte e Nordeste (inclusive Sergipe) dispõem apenas de 14,3% dos leitos hospitalares; sòmente 7,7% das localidades com serviço de água e 2,8% com serviço de esgôto, relativamente ao total existente no país.

Dos 3.461 estabelecimentos bancários, sòmente 202, ou sejam 5,8% estão localizados naquela extensa área de 53,44% do território nacional. Do capital daqueles estabelecimentos, apenas 6,4% atendem às necessidades de operações bancárias, dos quase 30% da população brasileira vivendo no Norte e no Nordeste.

Só dispomos de 2,3% da rede rodoviária nacional e de 17,8% das ferrovias.

No orçamento para 1956 podem ser encontrados êstes outros elementos que confirmam a clamorosa desigualdade de tratamento entre o Sul e o Norte: a verba relativa às rodovias (verba 2.0.00) consigna Cr$ 3.377.600.000,00 para as obras em todo o país e sòmente Cr$ 589.300.000,00 para o Norte e Nordeste, inclusive Sergipe. Isso significa que mais da metade do território nacional recebe pouco mais que a sexta-parte dos recursos.

Com as ferrovias ocorre desiquilíbrio semelhante. Para um total de Cr$ 2.092.400.000,00 correspondem ao Norte e Nordeste (Sergipe inclusive) sòmente Cr$ 365.000.000,00.

No setor das obras portuárias, a desigualdade também é acentuada: as nossas verbas não chegam a alcançar a quarta parte do total.

No campo da educação, repete-se a atitude discriminatória. Dos Cr$ ..... 250.000.000,00 do Fundo Nacional do Ensino Médio, destina-se aos nortistas e nordestinos, apenas a soma irrisória de Cr$ 45.765.000,00 ou sejam 18%.

Da verba de Desenvolvimento Econômico e Social do Departamento Nacional de Educação, na importância de Cr$ ..... 404.160.000,00, são consagrados às nossas regiões Cr$ 80.300.000,00 isto é, 19%. Assim, para quase 30% da população nacional distribuem-se sòmente 18% e 19% de verbas educacionais, dificultando-se desta forma a libertação intelectual, num modo de proceder semelhante às velhas técnicas das potências colonizadoras.

Enquanto o Norte e Nordeste concorrem com quase 2 bilhões de cruzeiros na produção extrativa vegetal do país — do Cr$ 325.327.160,00 da verba do Desenvolvimento Econômico e Social do Departamento Nacional de Produção Vegetal, apenas nos tocam Cr$ 70.430.000,00. De um lado, a renda da produção extrativa vegetal é obtida quase 100% nas regiões do Norte e Nordeste, de outro lado a verba de desenvolvimento recebida é de 21%. Sempre as desproporções chocantes.

IV — Tal estado de coisas vem concorrendo para que se tornem cada vez mais difíceis as condições de vida das populações do Norte e do Nordeste, para que resultem em verdadeiro heroísmo suas iniciativas de progresso e desenvolvimento econômico e também para que se acentue, dia a dia, mesmo sem estímulo dos flagelos climatéricos, o êxodo com destino ao Centro e Sul do país.

De acôrdo com o último "Anuário Estatístico do IBGE", vivem em outros Estados do Brasil 1.489.887 nortistas e nordestinos (inclusive sergipanos). Para uma população que não alcança a 17 milhões, há de se convir em uma taxa migratória muito elevada, pois atinge quase a 10%. Tão grande êxodo revela bem as insuportáveis condições de vida da quase totalidade das populações do Norte e do Nordeste. E como "a principal riqueza é a vida" — é riqueza, é substância, que aquelas regiões estão perdendo, dia a dia, em benefício do Centro e do Sul.

Diante dêsse quadro, cujas côres poderiam ser mais carregadas, como sabem todos os homens bem informados sôbre a realidade brasileira constitui irrecorrível dever dos representantes nortistas e nordestinos (inclusive Sergipe), no Congresso Nacional, dizer uma palavra de advertência e de apêlo ao futuro Govêrno da República. Dentro da maior lealdade e disciplina partidária, mas tendo em vista inclusive as condições necessárias ao êxito e até a sobrevivência do Partido, nas duas regiões, os senadores e deputados pessedistas, cujas assinaturas seguem o **Protocolo**, reafirmando sua confiança nas raras qualidades de inteligência e de ação do sr. Juscelino Kubitschek, em sua vocação pública excepcional, assim, como nas repetidas afirmações que fez o nosso grande candidato nos memoráveis discursos que pronunciou nas cidades nortistas e nordestinas — solicitam a atenção do futuro Presidente da República para a obra de recuperação e desenvolvimento do Norte e do Nordeste, com os seguintes

Objetivos Principais:

a) rigoroso cumprimento das disposições constantes dos artigos 198 e 199 da Constituição, inclusive no que toca aos saldos dos exercícios anteriores:

b) decidido apoio à elaboração e execução do Plano Quinquenal da Superintendência da Valorização da Amazônia:

c) reorganização urgente do Departamento Nacional de Obras Contra as Sêcas, de modo a lhe dar estrutura capaz de atender à complexidade do problema de combate aos efeitos do flagelo:

d) aceleramento dos trabalhos da Companhia Hidrelétrica de Paulo Afonso, com apôio do Banco Nacional do Desenvolvimento Econômico, a fim de que os seus serviços alcancem, quanto antes, os Estados Nordestinos:

e) execução das obras dos portos do Norte e Nordeste, inclusive de Aracajú:

f) organização de intensiva pesquisa mineralógica e fomento da produção mineral do Norte e Nordeste, tendo em vista especialmente os minerais chamados estratégicos:

g) intensificação da pesquisa e refino do petróleo na Amazônia:

h) desenvolvimento dos serviços de navegação fluvial na Amazônia, no Maranhão e no Piauí:

i) urgente reequipamento e futura eletrificação das estradas de ferro do Norte e do Nordeste:

j) expansão das atividades do Banco do Nordeste através de uma rêde de Cooperativas a ser organizada com o incentivo e assistência do Banco:

k) expansão, no Norte e no Nordeste, das atividades dos Serviços Nacionais de Febre Amarela, Peste, Malária, Tuberculose, da Criança e Maternidade:

l) desenvolvimento dos serviços de Educação Rural:

m) organização de assistência técnica e financeira ao artesanato e indústrias domésticas regionais:

n) elaboração de um Plano, a ser executado pelo Banco Nacional do Desenvolvimento Econômico e Banco do Nordeste, para revenda, a prazo e em grande quantidade, de motobombas aos agricultores dos vales humidos do Nordeste:

o) execução da ligação ferroviária Pará-Maranhão:

p) execução do plano de financiamento dos serviços de água, esgôto e luz elétrica nas sedes dos principais municípios:

q) criação de Escolas Técnicas em Belém, Teresina, Fortaleza Juazeiro do Norte, Natal, João Pessoa Maceió e Aracajú:

r) assistência técnica e financeira à pesca, nos litorais nortistas e nordestinos e no Vale Amazônico:

s) organização urgente da defesa e fomento da produção e industrialização de oiticica, da cêra de carnaúba, do babaçu, das fibras, assim como da cultura do arroz nos vales do Maranhão.

t) pôrto franco em Manaus.

RELAÇA DOS SIGNATÁRIOS POR ESTADOS

AMAZONAS: Deputado Pereira da Silva; deputado Antônio Maia.

PARA' — Deputado Magalhães Barata; senador Alvaro Adolfo; deputado Lameira Bittencourt; deputado Teixeira Guerros; deputado João Menezes.

MARANHÃO — Deputado Antônio Dino; deputado Cid Carvalho; deputado Costa Rodrigues; deputado Lister Caldas; deputado Newton Pelo; deputado Pedro Braga; deputado Renato Archer.

PIAUÍ — Senador Mendonça Clark; deputado Hugo Napoleão; deputado Vitorino Correia; deputado Sigefredo Pacheco.

CEARÁ — Senador Onofre Gomes; deputado Adolfo Gentil; deputado Severino Sombra; deputado Euclides Wicar.

RIO GRANDE DO NORTE — Deputado José Arnaud.

PARAÍBA — Senador Ruy Carneiro; deputado Drault Ernani; deputado Janduí Carneiro; deputado José Joffily.

PERNAMBUCO — Senador Jarbas Maranhão, senador Nelson Firmo; deputado Amaury Pedrosa; deputado Armando Monteiro; deputado Heráclio do Rego; deputado Pontes Vieira.

ALAGOAS — Deputado Medeiros Neto.

SERGIPE — Deputado Leite Neto; deputado Airton Teles.

ACRE — Deputado José Guiomard.

AMAPÁ — Deputado Coaracy Nunes.

Em recesso a Câmara pràticamente até o final da convocação

Plenário da Câmara

A Câmara votou, por fim, a redação final do projeto do Plano de Reclassificação dos Servidores Civis (nota noutro local) no último dia de trabalhos regulares dêste mês.

Conforme havia sido deliberado anteriormente, o plenário só voltará a funcionar no próximo dia 21, ficando porém os trabalhos reduzidos ao expediente, uma vez que haverá na Ordem do Dia, até 1.º de março, apenas "Trabalhos de Comissões".

SÚMULA DA SESSÃO

EXPEDIENTE:

— Presidente: Flores da Cunha.

— Presentes: 38 deputados.

— O SR FROJA MOREIRA requer informações a respeito da exportação de cacau pelos portos do norte.

— O SR. CARVALHO SOBRINHO apresenta projeto de lei que proíbe a acumulação de mandatos, cargos ou funções além dos previstos nos artigos 49, 50 51 e 185 da Constituição da República.

— O SR. AUREO DE MELO critica o Colégio Mallet Soares em virtude dos critérios adotados para admissão de alunos.

— O SR OSTOJA ROGUSKI requer informações a respeito dos serviços de turismo na Fóz do Iguaçu e Guaira, no Paraná.

— O SR. NESTOR DUARTE lê, para constar dos Anais, noticiário do "Jornal do Comércio" sôbre os acontecimentos de novembro passado.

— O SR. PLACIDO ROCHA pede solução para o caso da "Loteria Federal".

— O SR ADAUTO CARDUSO lê, para que conste dos Anais, manifesto da UDN do Distrito Federal.

— O SR. ADYLIO VIANA apresenta projeto de lei que dispõe sôbre os trâmites dos processos no Conselho de Previdência Social.

— O SR NEIVA MOREIRA solidariza-se com o jornalista João Batista de Paula em virtude da agressão de que o mesmo foi vítima por parte de um conselheiro da COFAP.

— Presta compromisso regimental o sr Mendonça Junior, suplente convocado para a vaga aberta com o licenciamento do deputado Mendonça Braga.

— O SR. ABGUAR BASTOS, no "grande expediente" focaliza assuntos econômicos e financeiros especialmente no que diz respeito aos investimentos estrangeiros no país.

ORDEM DO DIA:

— Presidente: Godoi Ilha.

— Presentes: 178 deputados.

— É concluída a votação das emendas de redação ao projeto de Reclassificação do Funcionalismo Público Civil

— OS SRS. ERNANI SATIRO, BENJAMIN FARAH, CHAGAS FREITAS, ROGÉ FERREIRA, PEREIRA DA SILVA, VIEIRA DE MELO, JORGE GALVÃO e FERNANDO FERRARI encaminham a votação da redação final do mesmo projeto.

— É aprovado projeto que abre um crédito especial para defesa da cidade de Olinda contra a invasão da maré, tendo discursado os srs. Hildebrando de Góis e Lino Braun:

— O presidente designa os srs. Armando Falcão, Dagoberto Sales Arinos de Matos (PSD), Gabriel Passos e Marcos Parente (UDN), Broca Filho (PSP) e Frota oMreira (PTB) para integrarem a Comissão Parlamentar de Inquérito incumbida de investigar o problema da energia atômica no Brasil.

— A Câmara voltará a se reunir à 20 do corrente, tendo como ordem do dia apenas "Trabalhos de Comissões"

— Encerramento: 18 horas.

CONSERVATORIA
Marquês de Valença

Vende-se casa com 2 pavimentos, em terreno de 8 x 32, sendo no andar térreo: 2 salas, quarto, cozinha e banheiro completo: no 1º pavimento: 3 quartos e 2 salas. Tratar na Rua Pedro Gomes, 18, no local, até o dia 20 do corrente.

DR. BOAVISTA NERY
CLINICA MEDICA
RUA ALVARO ALVIM, 21. 14.º and., sala 1.406 — Têrças, Quintas e Sábados, das 14 às 16 hs. — Tel. 52-0150
Residência: Tel. 26-6888

PNEUS
RECAUCHUTADORA CONTINENTAL LTDA
RUA DAS MARRECAS, 40
TEL. 22-0547 - RIO

SOCIEDADE AMANTE DA INSTRUÇÃO

ASSEMBLÉIA GERAL EXTRAORDINÁRIA

Convidamos os srs. Sócios para se reunirem em Assembléia Geral Extraordinária no dia 21 do corrente mês, às dezoito horas, na sede da Sociedade, na Rua Ipiranga, 70, nas Laranjeiras, a fim de deliberarem sôbre a seguinte ordem do dia:

1.º) — Reforma dos Estatutos Sociais.

2.º) — Atos consequentes, inclusive preenchimento de cargos.

Rio de Janeiro, 8 de fevereiro de 1956.

(as) Mario de Oliveira Brandão, Presidente.

Catete dia a dia

JK E O CALOR — O sr. Juscelino Kubitschek repetiu, ontem, a experiência de passar o dia no aprazível Palácio das Laranjeiras, sem ir ao Catete. Em face do que, acreditase, pelo menos enquanto durar o calor, o presidente aquecerá pouco o seu lugar no Catete.

●

JORNALISTAS — Na Sala de Imprensa do Catete, 50 jornalistas credenciados por quase outras tantas emprêsas. Entre elas, algumas estranhas, como: Agência Noticiosa Sul-Americana, Sila, Bureau Interestadual de Imprensa, Agência Argus, Agência Noticiosa Brasileira, Agência Brasileira de Notícias Mundiais.

●

DIALOGO — Pedaço de conversa do deputado Coaraci Nunes com o comandante Milton Prates, que pilotou o avião de Juscelino na campanha:

Deputado — "O Penido está aí?".

Pilôto — "Tá".

D — "Está muito importante, o Penido".

P — "Todo mundo está dizendo isso".

D — "Pois eu não quero vê-lo tão cedo".

O sr. Osvaldo Maia Penido é subchefe do Gabinete Civil da Presidência.

●

VISITA A ZENÓBIO — O sr. Kubitschek visitou, ontem, em companhia do general Nelson de Melo, o general Zenóbio da Costa, na casa de saúde onde êste foi operado. .....

●

IMAGEM PARA JK — Chegaram ao Rio, procedentes de Curitiba, de onde saíram no dia 29 de dezembro do ano passado, os seis paranaenses que trouxeram (a pé) uma imagem de N. S. do Rócio, a Padroeira do Paraná, para o presidente Kubitschek.

Ontem, no Palácio, os andarilhos obtiveram hospedagem e roupas, para aguardar a oportunidade de entregar a imagem a JK, o que deverá ocorrer na próxima quinta-feira.

●

CINEMA — O cinema palaciano foi estreado pela família Kubitschek com a exibição do filme "French Can Can". Presentes as filhas do Chefe do Govêrno — Márcia e Maristela —, duas amigos e o ajudante de ordens major Edson Perpétuo. Anteontem, às 18 horas.

●

MENEGHETTI — Estêve no Catete um irmão do governador Ildo Meneghetti, do Rio Grande do Sul. Para falar com o sr. Kubitschek.

●

ALMÔÇO — O sr. Juscelino Kubitschek almoçou, ontem, nas Laranjeiras, em companhia de senadores do PTB, do PSD e do PSP. O presidente conversou o tempo quase todo com o sr. Vitorino Freire. O sr. Kerginaldo Cavalcanti, líder do PSP, estreou um terno novo n almôço: azul.

EVANDRO

Grupo da WHO visitará o Brasil

HAVANA, 10 — Diretores de Serviços de Saúde e outras autoridades médicas da Europa, Ásia e África realizarão uma excursão científica de três dias pela América Latina para estudarem o que está sendo realizado no Hemisfério Ocidental para o combate à febre amarela. A viagem é patrocinada pela Organização Mundial de Saúde (conhecida pela sigla WHO) em cooperação com o Bureau Sanitário Pan-Americano, escritório regional daquela organização. O Bureau Sanitário está realizando um programa de âmbito continental para eradicar o Aedes aegypti mosquito, o portador da febre amarela, dentro dos próximos cinco anos.

O grupo chegará a Belém do Pará, Brasil, a 3 do corrente, para visitas ao escritório regional do Serviço Nacional de Febre Amarela e ao Laboratório de Virus mantido conjuntamente pelo Govêrno brasileiro e pela Fundação Rockefeller. A viagem terminará no Rio de Janeiro, onde os visitantes gastarão dois dias em consultas com as autoridades sanitárias. Chegarão à Capital brasileira a 5 de fevereiro.

Antes de visitarem o Brasil, os observadores da WHO realizarão estudos em Honduras, Panamá, Colômbia e Trinidad.

Caixa Econômica Federal do Rio de Janeiro

Agências Ministério da Guerra, Ministério da Marinha e Ministério da Fazenda

A Caixa Econômica Federal do Rio de Janeiro permite que os servidores civis e militares dos Ministérios da Guerra e da Marinha, e os do Ministério da Fazenda movimentem as suas contas especiais por meio de cheques, nas Agências localizadas nos respectivos Ministérios.

a) JERONYMO DE CASTILHO
Secretário Geral

A MELHOR GARANTIA
Banco Financial do Brasil S. A.
Capital: Cr$ 30.000.000,00
RUA DO OUVIDOR N.º 69
CONTA CORRENTE POPULAR
Consultem nossas taxas

Álvaro Lins agradece a solidariedade da Casa do Jornalista

"Como homem de jornal, nada poderia desvanecer-me mais do que a solidariedade expontânea dos meus confrades" — diz o sr. Alvaro Lins no telegrama que dirigiu ao sr. Herbert Moses, presidente da ABI, agradecendo a mensagem que lhe fôra dirigida por ocasião de sua investidura no cargo de Chefe da Casa Civil da Presidência da República.

O TELEGRAMA

O telegrama do sr. Alvaro Lins está assim redigido:

«Meu caro Presidente Herbert Moses. Quero agradecer-lhe nesta data a mensagem altamente significativa que, em nome da Casa do Jornalista, me foi enviada pelo Presidente da ABI, por motivo de minha investidura no cargo de Chefe da Casa Civil da Presidência da República. Como homem de jornal, nada poderia desvanecer-me mais do que a solidariedade expontânea de meus confrades, vinda por intermédio do líder da classe e meu particular amigo. Fiel aos princípios que sempre nortearam a minha conduta como escritor e jornalista, pude experimentar, no início de minhas atuais funções, uma alegria especial, com a suspensão da censura à imprensa, e ao Rádio, por um ato de pessoal iniciativa do Presidente da República. Aqui sempre me encontrará a Casa do Jornalista no firme desejo de lhe ser útil, na medida de minhas atribuições, e estou certo de que, num govêrno que se pauta pelas mais objetivas normas democráticas, continuamente encontraremos, como homens de jornal, motivos de entendimento e regosijo. Queira aceitar, com a renovação do testemunho do meu alto apreço, cordial abraço».

Traduzido para o inglês "Noite", de Órico Veríssimo

WASHINGTON, 10 — A versão inglesa do mais recente livro de Erico Veríssimo, «Noite», estará à venda em todos os Estados da União Americana a partir do dia 14 do corrente.

O escritor e historiador brasileiro que autografará exemplares de «Night» em livraria desta Capital, é diretor de Assuntos Culturais da União Panamericana, com sede em Washington.

«Night» foi originalmente publicado em português no ano passado. Devido à sua posição de maior romancista brasileiro da atualidade, foram impressos 30 mil exemplares do original. Normalmente, os editores brasileiros limitam as edições a três mil exemplares.

A versão norte-americana foi feita por L. L. Barrett, para a editora MacMillen de Nova Iorque.

Jovens agricultores do Brasil vão trabalhar nos E. U.

Seis jovens fazendeiros brasileiros partiram de Nova York na semana passada para iniciar um programa de 11 meses de trabalho e estudo em fazendas de diferentes regiões dos Estados Unidos — informou o escritório do Ponto IV nesta Capital.

As bôlsas foram fornecidas pela "American Farm Bureau Federation", sendo parte de um programa internacional iniciado no ano passado.

NA FAZENDA

Os seis brasileiros que partiram do Rio nos dias 17 e 19 de janeiro, pasaram uma semana em Nova York, juntamente com 68 bolsistas de outros países, fazendo estudos sôbre as condições de vida nos Estados Unidos. Cada um deles passará agora o tempo restante da bolsa, morando com uma família de agricultores, participando inteiramente do trabalho da fazenda e da vida da família.

Dalton Mascarenhas, de S. Paulo, um dos bolsistas brasileiros se dirigirá para uma fazenda de Nova Jersey. Seu irmão, Decio, ficará perto da cidade de Sperry, em Oklahoma, e Pedro Bastos, de Eirieeira, em Minas Gerais, em uma fazendo perto da cidade de Mineral, na Virgínia. Joaquim Câmara, de Natal, e Renato Farias, de Recife, ficarão em fazendas de Nova Jersey e Illinois. O sexto bolsista brasileiro, Jarbas Luz, de Teófilo Otoni, em Minas Gerais, ainda não sabe para onde se dirigirá.

O propósito das bolsas é dar a jovens agricultores de diferentes nações uma oportunidade para ver e praticar modernos métodos de agricultura, como são aplicados nos Estados Unidos.

RAIOS X
DR. VICTOR CORTES
Exames radiológicos em residências
TOMOGRAFIAS
Diariamente das 9 às 11 e das 14 às 17 horas
Rua Araujo Pôrto Alegre, 70 — 9.º andar
TEL.: 22-5330

Acolhida festivamente em Benin City a rainha Elizabeth

LAGOS (Nigéria), 10 (AFP) — Retornando de avião de Enugu a Lagos, a rainha Elizabeth e o duque de Edinburgo fizeram ontem uma curta escala em Benin City, onde receberam da população indígena o mesmo acolhimento entusiasmado de tôdas as partes.

Após terem visitado a cidade e respondido às aclamações dos habitantes, a rainha e o duque retomaram o avião com destino a Lagos. A maior parte do dia de hoje será dedicada ao Camerum meridional, onde a rainhan ão foi e cujos delegados virão saudá-la em Lagos. Um grande almôço se rtalizará no Palácio do Govêrno, e uma recepção será dada em sua honra à noite.

PÉROLAS CULTIVADAS LEGÍTIMAS
Colares de Pérolas e Pérolas soltas, grande sortimento importação direta, à preços baratos
Av. Rio Branco, 173 - 4.º and.

Retirada do Aconcagua os bustos de Perón e Evita

MENDOZA, 10 (AFP) — Alcançou finalmente seus objetivos a Comissão Militar que subiu ao Aconcagua, em janeiro último, a fim de retirar do cume os bustos do presidente Perón e dês ua espôsa, Eva Perón.

A referida comissão efetuou, a 24 de janeiro, a mudança de nomes dos refúgios situados a 6.400 metros e a 6.700 metros, que levavam o nome do presidente depôsto e de Eva Perón.

sai daqui para você...
Guaraná Champagne
● gostoso
● saudável
● refrescante
Do seio misterioso da Amazonia, brota um fruto maravilhoso: é o guaraná. A ampla visão de técnicos especializados e o espírito de iniciativa da Antarctica fizeram, com êsse fruto, conservando-lhe a pureza perfeita e as virtudes naturais, o GUARANÁ CHAMPAGNE, "o rei dos refrigerantes brasileiros"
ANTARCTICA

Diario Carioca

Diretor Presidente: Horácio de Carvalho Júnior
Diretor Redator-Chefe: Danton Jobim

Fundado em 17 de julho de 1928

RIO DE JANEIRO, 11 DE FEVEREIRO DE 1956

A nossa opinião

Solução eqüânime para o aumento

Numa cidade de funcionários públicos, como o Rio de Janeiro, é um tema delicado, para a imprensa, o dos aumentos para o funcionalismo. Mas o dever do jornalista é encarar com espírito público êsse e outros problemas que dizem de perto com a economia do Estado e com o bem estar da comunidade. O líder Vieira de Melo revelou ontem que o govêrno considera inexequível a execução do Plano de Reestruturação do Funcionalismo ora em andamento no Senado. A primeira das razões é que não haverá recursos para custeá-lo. Depois vêm outras que não têm importância prática, pois no caso se aplica à anedota em que o artilheiro explica ao general que não dera as salvas regulamentares por vários motivos, sendo o primeiro dêles que não havia pólvora no paiol. Onde não há El-Rei o perde. O fato é que uma coisa é a reestruturação proposta e outra a melhoria de vencimentos dos servidores. Esta pode ser feita a qualquer momento e dentro de um critério justo, que atenda às necessidades mais prementes da numerosa classe. No caso há um padrão a obedecer obrigatoriamente: o recente aumento dos militares. Basta fazer-se o cálculo da proporção genérica em que estes tiveram o sôldo acrescido para melhorar-se dentro dos mesmos índices o vencimento do servidor civil. Nem poderia ser de outra maneira, uma vez que a vida subiu para todos E êsse critério se aplica ao salário mínimo, que o sr. Parsifal Barroso, Ministro do Trabalho anunciou que vai ser urgentemente elevado, considerando-se a elevação vertiginosa dos preços nestes últimos anos O que é essencial é que não haja dois pesos e duas medidas. Não cremos que o govêrno atual possa ter outro pensamento que não tratar em pé de absoluta igualdade os militares, o funcionalismo e os empregados das emprêsas privadas. Nem se pode exigir mais do Presidente Juscelino Kubitschek, que não pode se comprometer numa política demagógica só pelo gôsto de se afirmar um populista e sem preocupar-se com os reflexos na economia do país e nas finanças do Estado que teriam favores ilusórios aos que vivem de salários. E' preciso que todos compreendam as dificuldades do govêrno e participem delas, para que se encontre uma solução sensata de certos problemas que impedem o restabelecimento do equilíbrio financeiro. Bem sabemos que êsse equilíbrio é difícil e não pode ser obtido de um momento para outro. Mas se insistirmos em gastar cada vez mais do que podemos, se o Estado se mostrar mais generoso do que seria razoável, então jamais sairemos da espiral inflacionária que nos conduz à instabilidade social e política. Abandone-se, pois, a ambiciosa reestruturação para momento mais propício e aumentemos sem delongas os salários em bases aquânimes, porque fundadas no princípio democrático da igualdade.

Os servidores da CIS

SEGUNDO se noticiou, amplamente, vão ser sumàriamente dispensados quinhentos ou mais servidores da CIS e da CETOS. Essa ameaça vinha pesando sôbre os funcionários daquelas entidades desde que na elaboração da Lei Orçamentária foram restringidos, a parcela mínima, os recursos financeiros da Comissão do Imposto Sindical.

O ministro Parsifal Barroso recebeu do seu antecessor essa herança ingrata e nada simpática. Terá o atual titular daquela Pasta de enfrentar uma situação que êle, certamente, nunca desejaria. São centenas e centenas de olhares que se voltam, no momento, para o sr. Parsifal Barroso, à espera de uma decisão salvadora e humana. Afinal, os servidores da CIS e da CETOS não devem pagar pelos erros que praticaram antigos diretores dêsses órgãos, nem é justo que sôbre êles caia as consequências dos desmandos e escândalos que ali se verificaram.

Seria deplorável que o atual Govêrno, nascido diretamente da soberania popular, contando com as esperanças de todos os brasileiros e a confiança da opinião pública, logo de início, viesse tirar o pão a centenas de servidores. Êstes, também, não podem responder pelo fato de existirem funcionários empistolados e protegidos que não comparecem ao serviço, têm o ponto assegurado e os vencimentos garantidos no fim de cada mês.

Que se faça um expurgo, para moralizar o serviço, está certíssimo. Por isso mesmo, esperam os servidores da CIS e da CETOS que o Ministro do Trabalho possa encontrar uma fórmula capaz de evitar demissões em massa, como está anunciado.

A ilha abandonada

A Ilha do Governador ainda pertence ao Distrito Federal. E agora, com a ponte que a liga ao continente, está mais perto do que nunca de nós. Têm grande população e o seu progresso se acentua dia a dia E' pena, entretanto, que os poderes públicos esqueçam a ilha. Até parece que ela foi desmembrada da muito heróica e leal cidade de São Sebastião do Rio de Janeiro.

A população da Ilha do Governador reclama por muitos motivos. E cada um dêles o mais justo. Em primeiro lugar, a falta de policiamento. Desordeiros e malandros tomam conta das ruas locais, não deixando as famílias em paz. Assaltos, roubos, desrespeito às senhoras, desordens, etc. Tudo isso é comum ali

Vem, depois, a falta dágua. E' o eterno suplício do carioca que ali se manifesta de maneira impressionante. E, por último, a praga de mosquitos que surgic, agora, como um castigo que o povo não merece. A Saúde Pública não toma conhecimento da existência da Ilha do Governador Os mosquitos saem de valas, de sargetas, e poças dágua estagnada. E não há uma providência que venha sanar o mal. Os problemas daquele recanto pitoresco da cidade devem e precisam ser devidamente encarados pelos poderes públicos. A Ilha do Governador ainda pertence ao Distrito Federal..

A reforma da Consolidação

DESDE que o povo brasileiro reconquistou às suas prerrogativas democráticas, em 1945, impunha-se a reforma imediata da Consolidação das Leis Trabalhistas, pois muitos dos seus dispositivos vieram colidir com o texto da nossa Constituição.

Já são passados dez anos e a Consolidação continua intacta. As comissões designadas para tratar do assunto nunca deram sinal de vida ou de disposição de trabalhar para elaborar uma outra, ou, pelo menos, de corrigir os erros de origem.

Elaborada ao tempo do Estado Novo com tôdas às características do fascismo então em voga, a Consolidação está repleta de um nacionalismo exagerado e prejudicial. Basta ver o que ocorre com a parte referente aos jornalistas profissionais.

Quando se promulgou a Consolidação estava em pleno vigor um decreto-lei que proibia a circulação, no país, de jornais em idioma estrangeiro. Em conseqüência foram fechados vários órgãos de publicidade Sincronizada com essa determinação, a Consolidação estipulou a obrigatoriedade de brasileiro para o exercício da profissão de jornalista.

Restauradas as franquias democráticas, os efeitos daquela lei cessaram. Os jornais em idioma estrangeiro voltaram a circular. E, daí, resultou essa anomalia: os jornalistas estrangeiros impedidos de se registrarem no Ministério do Trabalho mas trabalhando nas redacões onde seus servicos são indispensáveis. Quer dizer: jornalistas e emprêsas fora das determinações legais.

E' necessário que o Poder Legislativo olhe essa matéria dando-lhe uma solução justa e, no caso, a derrogação da exigência da Consolidação, com as restrições que se julgarem indispensáveis à manutenção de nossa soberania.

A MELHOR FORMA DE DEFESA

JARBAS MARANHÃO

O DEBATE do Código Fundamental parece-nos imprescindível.

Uma constituição não vive só pelo fato de estar redigida e promulgada. Sua realização e desenvolvimento se verificam ao influxo dos costumes, da tradição, da consciência jurídica, das leis ordinárias e do trabalho interpretativo dos tribunais.

Na sua aplicação, é que ela se forma e se transforma e até mesmo se perverte ou deteriora. O estudo da Constituição é sua melhor forma de defesa.

Do ângulo mesmo de uma perfeita técnica constitucional — que manda ser o Estatuto Supremo redigido de modo o mais sintético e, por isso mesmo, mais geral ou mais amplo na sua forma ou expressão — o estudo da Lei Básica é de evidente utilidade à uma interpretação mais consentânea e como estímulo à construção na prática das aspirações e intuitos do legislador constituinte.

Na verdade, a Constituição escrita sofre um constante desenvolvimento e não se deve criar a si mesma embaraços às adaptações que se fizerem necessárias a condições novas e inesperadas etc.

Por isso, precisa "evitar casuística minuciosidade a fim de se não tornar demasiado rígida e permanecer dutil, flexível, adaptável a épocas e circunstâncias diversas, destinada, como é, a longevidade excepcional".

Também sua linguagem deve ser simples e acessível à compreensão comum, como obra do povo, que o é, a ser vivida e adotada por tôda a comunhão. O Texto Básico se modifica e desdobra Sua rigidez é positivamente aparente. O hábito de Lord Bryce, compartilhado por muitos constitucionalistas, de identificar como rígida tôda Constituição escrita, e como flexível a Constituição não escrita ou costumeira — também chamada de "semi-escrita" — não se justifica. A prática provou ser aquêle critério negativo, indemonstrável

A doutrina moderna tem um conceito mais preciso para aquela modalidade quase universal da Lei Suprema: o de ter conteúdo perfeitamente delineado. Se é da natureza da Constituição escrita não ser reformada senão por um processo complexo, nela mesmo previsto — ao contrário do que acontece com a legislação comum ou a Constituição costumeira que não distingue legislador constituinte de legislador ordinário — não é evidente contradição classificar como imutável ou rígido um documento de caráter permanente, que, como guia supremo do destino de um povo, tem de avançar pelo tempo através a sucessão de circunstâncias, condições e vicissitudes? Não é, portanto, por inflexibilidade que se caracteriza a Constituição escrita. "Uma mesma Constituição ou um sistema constitucional, pode, no âmbito da história, ser rígido ou flexível" O que a identifica, nas palavras do sr. Aguinaldo Costa Pereira, é o seu conteúdo delimitado, integrado nos seguintes elementos: uma lei (não um pacto ou tratado) constante de um instrumento escrito, único, supremo e emanado da vontade do povo, no regime democrático

E' o sr. Levi Carneiro quem assinalando em uma de suas conferências sôbre a Constituição de 1934 a necessidade do estudo da Lei Constitucional, observa que, depois da Bíblia, nenhum assunto merece mais discussão, escritos, debates, do que a Constituição dos Estados Unidos.

Não há dúvida: o debate da Constituição é a sua melhor forma de defesa. Terá o efeito de uma terapêntica contra os fatores reais do poder, estudados por Fernando La Salle e capazes de enfraquecer a fôrça própria da Constituição perverter-lhe o sentido, destruir-lhe o valor. Assim é que Carl Schmitt não escreveu apenas a Teoria, senão também a Defesa da Constituição E Pontes de Miranda inclui entre as modernas técnicas constitucionais a da guarda da Constituição.

Nenhuma guarda, porém, melhor para nossa Lei Básica que sua análise e seu conhecimento pelos cidadãos. O seu debate, à proporção que se realize, que se adapte a contingências e fases históricas, que viva e se transforme, é sua maior segurança e o meio mais eficiente de aperfeiçoamento, pois que fortalece e amplia a consciência jurídica e serve e estimula a formação de uma opinião pública, imprescindível ao desenvolvimento da democracia.

Ciência ao alcance de todos

HABITANTES CÓSMICOS

O espaço cósmico está povoado de inúmeros corpos celestes.

Quando vimos, em noites límpidas os miríades de pontos luminosos, brilhando além, longe estamos de calcular o número verdadeiro dêstes corpos que povoam o espaço.

Como de fato, se usarmos um telescópio veremos que nos espaços que a ôlho nú nos parecem vazios pululam uma imensidão de astros.

Porém, muito embora saibamos que tais corpos celestes são em número incalculável, mesmo assim não temos uma idéia exata de seu elevado número.

Precisamos primeiro de um raciocínio matemático para termos uma aproximação do infinito.

Comecemos pois com o nosso pobre sistema: o Sistema Solar.

O que é na realidade o Sistema Solar? — um pequeno agrupamento de astros em tôrno de uma pobre estrela amarela, de quinta grandeza.

Todo êste esplendor que nos habituamos a admirar, não existe na realidade, em comparação com os outros sistemas.

Quantos planetas compõem o sistema solar? — Mercúrio, Venus, Netuno, Terra. Saturno. Marte. Iupiter e Plutão.

São os até agora conhecidos. Ninguém entretanto pode afirmar que mergulhado na noite do infinito outros completem o nosso sistema.

Assim como aconteceu com Plutão, o caçula do sistema, bem pode acontecer com outros. Depois de se pensar que os planetas pertencentes ao nosso sistema, estariam todos conhecidos, eis que aparece Plutão, pequenino ponto luminoso quase no limite — isto é, — no que julgamos limite do Sistema Solar.

Por se encontrar tão afastado de nós, não foi possível ainda ser devidamente estudado.

Muitos dêstes planetas possuem alguns satélites. que são pequenos planetas que por serem muito menores, logo possuirem menor massa gravitam em tôrno de seus corpos.

Entre êles, alguns milhares de corpusculos a que chamamos planetóides, e entre êles, chegando de outras constelações, muito distantes da nossa, os misteriosos meteoritos.

Todo êste séquito de planetas, planetóides, etc., seguem o Sól, única estrela dêste sistema, logo o astro central, o que mantém a chama de vida, enviando luz e calor, fatores que, como sabemos, são essenciais ao desenvolvimento quer animal, quer vegetal.

O Sol, fulgurante estrela, que pode causar com seus distúrbios atrapalhações climáticas em nosso planeta, que pode até nos aniquilar.

Entretanto, se compararmos o esplendor do Sol com o esplendor de uma Bétegélse, ou de uma Canópus, êle desaparece ofuscado pelas grandezas de suas rivais.

Voltemos porém ao sistema solar; dissemos que a Terra é apenas um planeta, e não dos maiores, que pertencem a êste sistema, seguimos o Sól em sua trajetória pelo espaço.

E o Sól? E' por acaso independente? Não; êle também obedece a um determinado grupamento de estrelas que se chama constelação.

Logo constelação é um elevado número de estrelas, de sóis alguns muito superiores ao nosso Sol, que também se fazem acompanhar de um séquito.

E a constelação? E' por acaso independente? Elas constituem uma galaxia.

Conhecemos muitas constelações, como as constelações do Cruzeiro do Sul, a constelação de Orion, — uma das mais belas — do Scorpião, da Ursa Maior, e da Ursa Menor, do Centauro da Virgem, dos Peixes, do Navio, do Touro, do Cão Maior etc.

São as constelações conhecidas a milênios de anos, e há muito batizadas pelos pastores da antiguidade.

Tôdas estas constelações têm suas estrelas que por serem mais importantes costumam ter nome próprio, como as estrelas Alpha e Beta do Cruzeiro do Sul etc.

As Galaxias uma reunião de sóis, nos parecem, vistas por uma lente um polvilhamento de matéria luminosa; são lindas e algumas possuem uma forma arredondada mais parecendo caprichosas plumas.

Além das Galaxias podemos ainda considerar outros tantos astros que chamamos de extra-galaxias.

Agora, fazemos um retrospecto em tudo que foi dito: um sistema que como muitos outros sistemas fazem uma constelação.

E povoando o espaco, muitas constelações.

Será possivel para o leigo ter de pronto a enormidade do infinito? Do incomensurável número de sóis que o povoam?

Muito embora porém não possamos compreender tôda a magnitude que nos cerca, podemos dizer que de um modo geral o cósmos com todo os astros que o povoam é um espetáculo digno de se admirar como um dos mais belos.

EFEMÉRIDES

11 DE FEVEREIRO

1618 — Morre, em São Luis, Jerônimo de Albuquerque Maranhão, o conquistador do Rio Grande do Norte.

1719 — Lei instituindo, em Minas Gerais, Casas de Fundição de Ouro.

1853 — Nasce, na capital de São Paulo, Martim Francisco Ribeiro de Andrada (3.º).

1883 — Inaugura-se, em Fortaleza, o serviço local de telefone.

1894 — Forças revolucionárias, comandadas por Laurentino Pinto Filho, impõem a capitulação aos legalistas, cercados na cidade da Lapa, no Paraná.

1917 — Morre, em Petrópolis, Osvaldo Cruz.

A OPINIÃO DO LEITOR

O povo está farto de política

DO LEITOR Valdir Araujo: "Conta Medeiros e Albuquerque no seu livro de memórias que Rodrigues Alves, após deixar a Presidência da República, foi a Paris, em viagem de repouso. Seus filhos, em companhia dos quais viajava, quiseram levá-lo certa noite ao "Cabaret de l'Enfer", onde era costume insultar os freguezes, desde a entrada até à saida.

O velho estadista recusou, alegando: — "Passei quatro anos lendo todos os dias desaforos contra mim. Mas há muita diferença entre lêr os desaforos e ouví-los cara a cara, mesmo de brincadeira".

E não foi ao "Cabaret de l' Enfer".

Êste episódio da vida do grande Presidente ocorreu-me quando Kubitschek mandou abrir as comportas, dando acesso à enxurrada verbal e escrita, que a malta golpista pretende desencadear contra o Govêrno.

Embora ausente, o famoso "exilado" de New-York já deu o seu palpite, para animar a turma. Com o objetivo de responsabilizar o general Teixeira Lott pelo fracasso do golpe. o "exilado" confessa que, sendo deputado federal e jornalista pretensamente devotado à eterna vigilância das liberdades democráticas, pregou abertamente o golpe de Estado contra a Constituição.

Com suas atitudes contraditórias, incapaz de se manter coerente por mais de quinze dias, desdizendo hoje o que disse ontem. êsse rapaz decepcionou talvez 80% dos eleitores que lhe deram assento na Câmara. Há porém, muita gente que nunca se iludiu a respeito da verdadeira categoria política do ilustr parlamentar

E' fato comprovado que, para conquistar a simpatia das massas basta arengar e escrever com facilidade, embora não se diga coisa com coisa. Ora. o consagrado mentor do falecido Clube da Lanterna é, nesse particular, um craque Fala pelos cotovelos e escreve caudalosamente. Tem a seu favor a circunstância de estar sempre contra o Govêrno. Pertence àquela classe de plumitivos que só funcionam a contento quando injuriam, difamam ou caluniam. Injuriando, difamando e caluniando adversários e governantes, conquista aplausos numerosos, pois é enorme a classe de leitores que só apreciam jornalistas e deputados maldizentes de tudo e de todos, principalmente do Govêrno.

Em tôrno dêsse mestre da confusão gravitam diversos Aretinos, aceitáveis uns, precários outros, mas errados todos, pois confundem oposição com guerra sistemática e têm a noção primária de que criticar é dizer desaforos.

Os glutões do escândalo e da descompostura, todos quantos apreciam regaladamente as campanhas difamatórias preparam-se para saborear bons acepipes preparados pelos mais prestimiosos "mestres cucas" da matéria.

Suponho, porém, que todo o esfôrço dos brilhantes escribas resulte nulo devido à indiferença das personalidades visadas. De mais a mais, não havendo motivos, a ofensiva torna-se difícil; e se o Govêrno demonstrar capacidade e acerto, os críticos são forçados a dar trabalho à imaginação a fim de manter em boa temperatura o interêsse de leitores e ouvintes. Mas, dar trabalho à imaginação quer dizer: caluniar. Ora, os discípulos de Dom Basílio sabem que nem sempre se calunia impunemente As vêzes aparece uma vítima recalcitrante; e tem se visto, com certa frequência, o caluniador dar com os ossos na cadeia...

Porque, como ensina o eminente escritor católico Fulton Sheen, liberdade de palavra não é dizer o que se **pode**, mas o que se **deve**.

Êsse é o grande equívoco de alguns folicularios que galgaram a celebridade à custa da reputação alheia.

O Presidente Kubitschek vem de uma campanha eleitoral sem precedentes na República. Durante dez meses enfrentou a oposição mais violenta de que há memória. Tôdas as armas foram empregadas contra êle. A violência da campanha antijuscelinista e a impavidez com que foi suportada e rebatida pelo candidato, só têm paralelo na luta que Thomas Jefferson sustentou contra adversários e inimigos, os quais lhe não respeitaram sequer a intimidade do lar.

A sua viagem à América e à Europa teve o sabor de verdadeira consagração internacional. Os adversários ficaram desapontados. E êsse desapontamento evidencia-se nas puerilidades que escrevem a respeito. Ser-lhes-ía muito mais conveniente silenciar sôbre o fato, visto que só tolices têm dito até agora.

Suponhamos que se desencadeie a campanha de oposição esboçada pelos chefes da inglória cruzada golpista. Em que bases assentará essa campanha? Ninguém sabe.

Mas de uma coisa podem ficar certos os tramadores do golpe — o povo está farto de política. O povo quer administração, quer melhoria de vida, quer progresso. E é isso que Juscelino lhe promete; foi isso que o povo esperou em vão nos incríveis 15 meses do "govêrno de austeridade".

A "austeridade" do govêrno do sr. João Café cifrou-se em afixar na portaria do Palácio do Catete o cartaz — "Não há vagas" — como se a casa do Govêrno fôsse uma obra da construção civil.

Não havia vagas, mas houve bons empregos..".

Restabelecida a calma em Madrid

Edmond Marco

MADRID — Reina a calma, novamente, após a movimentada tarde de ontem, no centro da capital.

Mas "até quando"? Esta a pergunta muda que fazem, sob o vento cortante de fevereiro, grupos de transeuntes apressados e a Falange inscreveu-as em letras garrafais em cartazes colocados, esta manhã, em tôrno do local em que tombou ontem, sob a agressão a tiro de um desconhecido, o estudante falangista Miguel Alvarez. Uma cruz, um "Arriba Espana" e o emblema da Falange, pintados em negro na calçada assinalam o local exato em que caiu o estudante Basbaques e curiosos estacionam em tôrno do local, alguns discutindo animadamente os acontecimentos de ontem.

As Faculdades, local normal para agrupamento dos manifestantes foram fechadas até segunda-feira, por ordem superior. Mas nada disso impedirá que novas agitações se manifestem, no caso de vir a sucumbir o estudante ferido, ou, se forem confirmados, a despeito dos boletins oficiais de saúde, o boato de seu falecimento.

É difícil, mesmo após 24 horas, fazer uma idéia justa dos móveis — de ordem extremamente diversa — que constituem a base da luta aberta, de um caráter novo na Espanha no após-guerra, e que opõe à Falange oficial uma fração dos menores de 30 anos.

Contudo, aos olhos dos observadores, já se pode tirar uma lição dos acontecimentos de ontem, cuja gravidade ultrapassa, certamente, o quadro puramente universitário.

O futuro do regime franquista, solidamente estabelecido na Espanha desde 1939 não está em jogo, a despeito do caráter sangrento dos incidentes de Madrid O govêrno parece ter completo controle da situação, em todo o país.

É antes à luz de uma lenta evolução para uma reorganização interna desse regime, evolução de que os últimos conflitos são o primeiro sinal, que devem ser apreciados o sentido e o alcance de uma manifestação que as autoridades supremas seguramente, não desejaram nem favoreceram e que consideram como intempestiva, as que, também, se abstiveram de condenar até agora, pública e formalmente.

É interessante, no entanto, observar que, esforçando-se por atribuir a uma hipotética extrema-esquerda, cuja existência foi negada tantas vêzes, no passado, pelos porta-vozes oficiais — o intuito de atacar, na Falange, a própria essência do regime, o que quizeram, sem dúvida, certos meios cujas posições conquistadas estão ameaçadas, foi desviar a atenção dos árbitros supremos da verdadeira significação dos acontecimentos de quarta e quinta-feira. (AFP).

Esperada, ainda, a visita de Nehru a Washington

WASHINGTON, 10 (AFP) — Uma visita oficial, a esta capital, do primeiro Ministro da Indio, Nehru., continua a ser possibilidade que o presidente Eisenhower encara favoràvelmente.

E' o que ressalta de declarações hoje feitas à imprensa pelo Embaixador da India nesta capital, sr. Metha, ao término de entrevista com o Secretário de Esado, John Foster Dulles.

Nenhum convite foi formulado para tal visita, e noã estão em curso preparativos, precisou o embaixador, mas a idéia "está em desenvolvimento".

Entretanto, o sr. Methad ecflarou-se convencido de que o presidente Eisenhower se sentiria muitof eliz em receber Nehru nesta capital, se tal visita pudesse ser organizada.

Quano às atuais relações entre a India e os Estados Unidos, declarou o embaixador que "apesar de tudo quanto se pode dizer, são amistosas".

A Revolta dos Gangsters

FABIO SODRE'

Batem a carteira de um cidadão. Intervêm um policial, corre atraz do meliante, toma-lhe a carteira e a entrega ao dono. Deverá ficar com êste? Não, de modo algum! Seria uma posse mais que ilegitima, abominável, porque devida à violência do policial, à sua fôrça, às ameaças do seu revólver A carteira deve ser devolvida ao gatuno. O papel da polícia e dos homens de bem deve ser somente o de assistir à luta dos gangsters com suas vítimas. Quem ganhar fica com a carteira. O atual govêrno seria ilegítimo porque teve a posse garantida por um golpe de fôrça do general Lott. Como conclusão lógica, "é de amargar"!

O que é que tem a ver a legitimidade do mandato com a forma e as garantias da posse? Imaginemos fôsse despropositado o mêdo do "golpe" fantasias desarrazoadas as probabilidades de ser impedida a posse dos eleitos, inteiramente descabidas e até mesmo ilegais, violentas, as medidas preventivas tomadas. Em que é que isto pode alterar a legitimidade do mandato do atual govêrno? Decorre esta, exclusivamente, da eleição e do seu julgamento pelo Tribunal Superior Eleitoral. Se as eleições se realizaram em perfeita ordem em todo o país, na época marcada segundo as prescrições legais, se o Tribunal competente, para isto julgar e decidir, segundo a Constituição em vigor, proclamou eleitos os srs. Kubitschek e João Goulart, inquestionavelmente legítimos são os mandatos desses cidadãos. Claro é que pouco importa a maneira como foram empossados. Com handeirinhas ou sem elas, Com sítio ou sem sítio. Com berraçada ou sem berraçada, dos frustrados nos seus propósitos de se apossarem ilegitimamente do govêrno.

A questão da legalidade dos contragolpes de 11 e 21 de novembro não tem nada a ver, portanto, nada de nada, com a legitimidade e legalidade do atual govêrno. Ocorreram quando o Tribunal Superior Eleitoral não havia ainda iniciado o exame do pleito. Foram dados com a declaração expressa de que visavam garantir a plena liberdade do Tribunal, que estava ameaçada como se comprovou depois no exercício do seu mistér e a posse dos candidatos diplomados, fossem êles quais fôssem. Jamais se alegou, após o contragolpe, a mais leve suspeita de coação dos vencedores sôbre o Tribunal. Ao contrário, protestou êste, energicamente, quando se apontou falta de liberdade para a "batalha Judiciária". O que se pretendia com esta realmente, não era discutir o pleito no alto pretório, mas agitar a opinião pública nos jornais, confundi-la com patranhas de tôda a ordem, para desmoralizar o Tribunal e preparar o desrespeito aos seus julgados com o golpe premeditado

Gritam por provas de que houvesse a premeditação de um "golpe". Não bastará a declaração do general Lott, jamais desmentida, de ter sido convidado, insistentemente, pelos ministros da Aeronáutica e da Marinha, para pleitearem do Tribunal Eleitoral a consagração da famosa tése da "maioria absoluta"? Que competência jurídica têm oficiais generais, por mais brilhantes que sejam, para fazer sugestões a um Tribunal de Justiça? Na sugestão ou lembrete vai de roldão, inevitàvelmente, o constrangimento, a coação, a ameaça latente. Oficiais Generais, membros do govêrno, representando a totalidade das Fôrças Armadas do País, não se lançam a isto sem a decisão de passarem por cima de qualquer resistência.

Se isso não basta, que é prova do melhor quilate, que se há de dizer da campanha do sr. Carlos Lacerda na "Tribuna da Imprensa"? Afirmava diàriamente, com a ênfase e o poder de liderança, que lhe é peculiar preparando as massas e a mesma tropa de linha, que o "golpe militar" estava concertado Apenas duvidoso o momento de ser desferido. Diplomados ou não, os eleitos não tomariam posse. Não se tratava mais de artefício de campanha eleitoral, já realizadas as eleições. Ninguém contestará, por outro lado, as estreitíssimas ligações do sr. Carlos Lacerda com o govêrno Café Filho, que ajudou a organizar. Era e ainda é membro do Diretório Executivo, um dos chefes portanto, do Partido Político a que pertencia a maioria dos Ministros de Estado inclusive o Chefe da Casa Civil do Presidente Algumas vez, no longo curso de sua terrível campanha foi o sr. Carlos Lacerda, contestado, desmentido, desautorizado, pelos seus companheiros de chefia da U. D. N.? pelos Ministros de Estado pertencentes a êsse partido? pelo brigadeiro Eduardo Gomes? Nunca. Estava, por conseguinte, tàcitamente autorizado o seu trabalho, eficientíssimo, de ponta de lança golpista, amaciando a opinião pública para o "golpe"

Não seguro se achava do golpe o brilhante deputado carioca, dispondo dos melhores elementos de informação, que se abalançava à ameaça jocosa de que impediria a posse "a tapa" com seus amigos, se isto fosse necessário. Desquidava-se inteiramente do ridículo de lhe ser cobrada agora a promessa. Mas isto lhe custou a penosa estadia atual no estrangeiro. Presente, teria de contestar os protestos de inocência dos companheiros, com as provas mais irrefutáveis, sob pena de se afirmar mentirosa, intrujão e farçante.

Seja, porém, qual fôr a história do 11 de novembro e do seu corolário do dia 21, o que é irrefutável é que não há como confundir a legitimidade do atual govêrno com a legalidade daquêles contra-golpes. Mas verdade é também, que não há quem tenha dúvidas, neste país, de que se fôsse empossado o general Fiuza na pasta da Guerra, estaríamos a esta hora ou a braços com uma terrível guerra civil, do nórte ao sul do país, ou amarrotados pelos rigores de um govêrno de emergência, um triunvirato — Brigadeiro, Amorim do Vale, Fiuza de Castro — com o enfeite do sr Café Filho, dócil, nas funções de Delegado Civil executivo. Estaria dissolvido o Congresso e outorgada uma segunda "Polaca" talvez encomendada no mesmo autor da primeira, admirável no seu talentoso septicismo.

O Dia Astrológico

HOJE, 11 — Lua Nova, às 18 horas e 25 minutos. De manhã Mercúrio entra novamente em Aquário. A' tarde Vênus entra em Aquário. Bom dia para iniciar viagem e consultar advogado, médico ou dentista.

ACONTECERÁ HOJE AO LEITOR:

Seguem-se as possibilidades felizes ou não de hoje com horas e números razoáveis para todos os leitores nascidos em quaisquer dia, mês e ano dos seguintes períodos:

PARA OS NASCIDOS:
ENTRE 22 DE DEZEMBRO
E 20 DE JANEIRO
Mal-estar, incompreensão em assuntos domésticos. 15, 14 e 33; 31, 32 e 33 (Horas e números).
ENTRE 21 DE JANEIRO
E 18 DE FEVEREIRO
Confusão psíquica, desavenças conjugais e emprêsas malogradas. 1, 2 e 4; 10, 20 e 40 (Horas e números).
ENTRE 19 DE FEVEREIRO
E 20 DE MARÇO
Notícias promissoras, favorabilidades materiais e conquistas amorosas. 12, 13 e 14; 21, 31 e 41 (Horas e números).
ENTRE 21 DE MARÇO
E 20 DE ABRIL
Dores de cabeça; mal-estar, cansaço, com algumas desinteligências domésticas. A tarde será melhor. 16, 17 e 18; 61, 7 e 81 (Horas e números).
ENTRE 21 DE ABRIL
E 20 DE MAIO
Notícias promissoras, favorabilidades nas emprêsas comerciais. 5, 14 e 23; 41, 50 e 68 (Horas e números).
ENTRE 21 DE MAIO
E 20 DE JUNHO
Desperdício de energias, negócios empatados. A tarde e a noite serão favoráveis, com resoluções de bons negócios políticos e financeiros. 15, 16 e 19; 51, 61 e 91 (Horas e números).
ENTRE 21 DE JUNHO
E 22 DE JULHO
Conquistas sociais e satisfação íntima. A noite terá probabilidade de pequenos prejuizos, por esquecimento. A' tarde será de viagens agradáveis. 7, 10 e 23; 26, 31 e 41 (Horas e números).
ENTRE 23 DE JULHO
E 23 DE AGÔSTO
Boas notícias, contradições pela manhã; a tarde será favorável, com encontros felizes. 17, 18 e 19; 21, 22 e 23 (Horas e números).
ENTRE 24 DE AGÔSTO
E 22 DE SETEMBRO
Habilidade, êxito em todas as emprêsas e conquistas amorosas. 15, 16 e 20; 29, 32 e 30 (Horas e números).
ENTRE 23 DE SETEMBRO
E 22 DE OUTUBRO
Habilidade, êxito em todos os empreendimentos. 15, 16 e 20; 29, 32 e 39 (Horas e números).
ENTRE 23 DE OUTUBRO
E 22 DE NOVEMBRO
Arduas tarefas. Novos encargos e diretrizes renovadoras. 11, 13 e 28; 29, 39 e 49 (Horas e números).
ENTRE 23 DE NOVEMBRO
E 21 DE DEZEMBRO
Ansiedade, rusgas domésticas e pequenos prejuizos. 7, 22 e 23; 10, 15 e 51 (Horas e números).

MIRAKOFF

S. A. DIÁRIO CARIOCA

Administração e Redação
AVENIDA RIO BRANCO N. 25
Sede Própria
SUCURSAL EM SÃO PAULO:
AV. IPIRANGA, 879 — 13.º ANDAR — SALAS 131 e 133
Telefones: 35-5369 e 36-4564
SUCURSAL EM BELO HORIZONTE
AV AFONSO PENA, 774 — 3.º ANDAR — SALA 308.

TELEFONES

Diretor-Geral	43-6465
Diretor Redator-Chefe	43-5574
Gerente	43-3939
Gerência	23-4643
Chefe da Redação	43-5574
Secretaria	43-5539
Politica	23-4437
Economia e Finanças	23-3239
Reportagens	23-4472
Policia	23-5082
Esportes e Suplementos	23-3239
Departamento Promoção e Vendas	23-3662
Depto. Gráfico	43-5609
Depto. de Publicidade	23-3763
Depto. de Publicidade	43-6357

ASSINATURAS

VENDA AVULSA

	Cr$
Número do dia	1,50
Anual	300,00
Semestral	160,00

BRASIL E PAISES DA CONVENÇÃO POSTAL

OUTROS PAISES

	Cr$
Anual	350,00
Semestral	200,00

RECLAMAÇÕES

Qualquer irregularidade de falta de jornais nas bancas ou entrega do DIARIO CARIOCA aos nossos assinantes deverá ser reclamada ao "Departamento de Promoção e Vendas" por carta ou pelo telefone 23-3662.

VIAJANTES

Percorre o interior dos Estados o nosso inspetor ROMUALDO PERROTA.

Renderam quase Cr$ 15 bilhões as vendas de moedas nos três mercados, em 55

MOVIMENTO DISCRIMINATÓRIO DO DÓLAR AMERICANO E DAS DEMAIS MOEDAS NOS MERCADOS OFICIAL, LIVRE E DE MOEDAS — MAIOR VOLUME NO MERCADO OFICIAL

As vendas das diversas moedas, nos diferentes mercados, durante o ano de 1955, atingiram ao valor global de Cr$ 14.789.471.237,10, assim distribuídas: Cr$ .... 9.203.706.395,70 no mercado oficial; Cr$ 5.358.002.785,20 no mercado livre; e Cr$ 226.862.056,20 no mercado de moedas.

O DOLAR

Foram vendidos US$ 411.458.827 no mercado oficial, importando a operação em Cr$ .... 7.743.311.815,30; no mercado livre as vendas dessa moeda se elevaram à soma de US$ 53.183.953 que, convertidos em nessa moeda deram o montante de Cr$ .... 3.911.016.463,10; finalmente, no mercado de moedas foram negociadas US$ 2.192.568, no valor de Cr$ 165.604.236,10.

DEMAIS MOEDAS

As demais moedas tiveram o seguinte movimento: marco alemão: mercado oficial: 30.373.356 — importância em cruzeiros: .... 136.473.535,80; mercado livre: .... 2.116.724 — valor em cruzeiros: 85.405.134,40; mercado de moedas: 34.619 — valor em cruzeiros: .... 609.475,90; peso argentino: mercado oficial: 34 — valor em cruzeiros: 46,00; mercado de moedas: 8.378.793 — valor em cruzeiros: 20.627.255,10; (não houve operações dessa moeda no mercado livre); schilling (Austria) mercado de moedas: 16.527 — valor em cruzeiros: 49.380,70; franco belga: mercado oficial: 249.725.615 — valor em cruzeiros: 94.765.438,30; mercado livre: 14.240.090 — valor em cruzeiros: 20.199.073,00; mercado de moedas: 56.440 — valor em cruzeiros: 77.170,80; Dólar (Canadá) mercado livre: 95.187 — valor em cruzeiros: 7.236.362,10; mercado de moedas: 22 — valor em cruzeiros: 1.687,00; Peso chileno: mercado de moedas: 553.785 — valor em cruzeiros: 63.35,50; peso colombiano: mercado de moedas: 286 — valor em cruzeiros: ..... 5.039,00; peso cubano: mercado de moedas: 1 — valor em cruzeiros: 80,00; franco (Dakar) — mercado de moedas: 50 — valor em cruzeiros: 29,80; corôa dinamarquesa: mercado oficial: 21.777.969 — valor em cruzeiros: 59.887.236,30; mercado livre: 3.666.054 — valor em cruzeiros: 32.222.910,60; mercado de moedas: 25 — valor em cruzeiros: 175,00; Peseta (Espanha) mercado oficial: 215 — valor em cruzeiros: 367,60; mercado livre: 166.777 — valor em cruzeiros: .. 331.986,70; mercado de moedas: . 3.382.308 — valor em cruzeiros: 6.037.992,20; franco francês: mercado oficial: 4.158.781.963 — valor em cruzeiros: 223.741.375,60; mercado livre: 19.087.200 — valor em cruzeiros: 3.758.627,70; mercado de moedas: 39.445.520 — valor em cruzeiros: 7.871.626,00; florin (Holanda) mercado oficial: 4.583.913 — valor em cruzeiros: 22.825.193,20; mercado livre: 61.953 — valor em cruzeiros: 1.083.244,00; mercado de moedas: 7.170 -- valor em cruzeiros: 138.025,00; Libra (Inglaterra) mercado oficial: 12.560.372 — valor em cruzeiros: 660.883.311,50; mercado livre: 3.218.354 — valor em cruzeiros: 613.719.144,20; mercado de moedas: 28.153 — valor em cruzeiros: 5.848.114,20; Libra (Irlandia) — mercado oficial: ... 14.898.107,60; Lira (Itália) mercado oficial: 550 — valor em cruzeiros: 66,00; mercado livre: 40.000 — valor em cruzeiros: 4.400,00; mercado de moedas: 36.395.910 — valor em cruzeiros: 4.506.444,40; Peso (México) mercado de moedas: 115 — valor em cruzeiros: 794,00; cial: 1 — valor em cruzeiros: 2,00; Corôa norueguesa: mercado oficial: mercado livre: 37 — valor em cruzeiros: 469,90 — mercado de moedas: 706 — valor em cruzeiros: 5.911,00; Peso paraguaio: mercado de moedas: 4.395 — valor em cruzeiros: 4.355,00; Sol (Peru) mercado de moedas: 9.210 — valor em cruzeiros: 71.796,90; Escudo (Portugal) mercado oficial: 1.777.044 — valor em cruzeiros: .... 1.174.108,20; mercado livre: .... 162.624.971 — valor em cruzeiros: 426.874.278,20; mercado de moedas: 3.402.513 — valor em cruzeiros: 8.950.770,20 Corôa suéca: mercado oficial: 31.619.865 — valor em cruzeiros: 115.102.632,90; mercado livre: 9.296.770 — valor em cruzeiros: 115.204.878,70; mercado de moedas: 8.035 — valor em cruzeiros: 96.174,60; Franco suiço: mercado oficial: 28.781.005 — valor em cruzeiros: 127.380.632,20; mercado livre: 8.464.138 — valor em cruzeiros: 149.669.622,20; mercado de moedas: 35.929 — valor em cruzeiros: 620.644,90 Libra (União Sul Africana) mercado de moedas: 40 — valor em cruzeiros: 9.000,00; Peso uruguaio: mercado oficial: 580.494 — valor em cruzeiros: ... 3.262.526,10; mercado livre: 93.908 — valor em cruzeiros: .... 2.170.190,40; mercado de moedas: 251.520 — valor em cruzeiros: ... 5.596.402,90; Bolivar (Venezuela) mercado de moedas: 2.966 — valor em cruzeiros: 66.159,00.

A COMPANHIA TELEPHONICA BRASILEIRA avisa aos seus assinantes e ao público em geral que, a partir de 11 de fevereiro de 1956, terão lugar os trabalhos de mudança de sua mesa de ligações (05) os quais deverão estar terminados na próxima quinta-feira, dia 16 de fevereiro.

Êsses trabalhos tornam-se necessários a fim de facilitar a centralização dos escritórios da CTB.

Desculpando-se pelos inconvenientes e demoras que poderão surgir e agradecendo a colaboração do público, a Companhia solicita a todos que, durante êsse período, reduzam na medida do possível, as chamadas telefônicas dirigidas a seus escritórios.

PROCURANDO SERVIR SEMPRE MELHOR!

SINDICATO DOS OPERÁRIOS NAVAIS DO RIO DE JANEIRO

EDITAL

A Diretoria dêste Sindicato comunica às Emprêsas, Companhias de Navegação e Estaleiros, para efeito do recolhimento do "IMPÔSTO SINDICAL", de acôrdo com o art. n. 582 da Consolidação das Leis do Trabalho e portaria Ministerial 884, de 5-12-42, que a categoria profissional dos seus associados compreende às seguintes classes: LIMADORES — TORNEIRO-MECANICOS (em geral) — ELETRICISTAS — SOLDADORES — CALDEREIROS DE COBRE — BOMBEIROS HIDRAULICOS — CALDEREIROS DE FERRO — FUNDIDORES — DOCAGEM — SEÇAO DE AR COMPRIMIDO — PINTORES — AUXILIARES DE CASA DE BOMBA — SERVENTES — TURMA DE SERVIÇOS GERAIS — LAMINAÇAO — GUINDASTEIROS DE OFICINAS.

Outrossim, comunicamos ainda aos senhores empregadores que de conformidade com o Decreto n. 27.693, publicado no "Diário Oficial" de 14 de julho de 1955, o Impôsto Sindical dos operários CARPINTEIROS, LUSTRADORES, CALAFATES, TUPIEIROS e MARCINEIROS NÃO EMBARCADOS, EM NAVIOS, deverá ser recolhido exclusivamente para êste Sindicato.

Atenciosamente
P/ Diretoria — JOÃO FERNANDES — Presidente

N.B.: — O Sindicato já providenciou a remessa das respectivas "Guias de Recolhimento" do Impôsto Sindical, entretanto, as Emprêsas, Companhias de Navegação e Estaleiros que não receberem, poderão solicitá-las telefonando para 5738, em Niterói, ou se dirigindo ao endereço supra, que serão imediatamente atendidos.

Uma tradição de segurança, eficiência e confôrto para suas férias ou estação de águas

Aimorés — Baixo Guandu
Leopoldina — Cataguazes
Ponte Nova —
Viçosa — via-Ponte Nova
Três Corações — Cambuquira
LAMBARI — Aeropôrto próprio
S. Rita do Sapucai
Itajubá
Pouso Alegre — via-S. Rita do Sapucai
Itaperuna — (Direto)
Cachoeiro de Itapemirim
Vitória — Direto
Belo Horizonte

Informações e Reservas
42-1610
Aeropôrto Santos Dumont
Sôbre-loja
RIO DE JANEIRO
Navegação Aérea Brasileira S.A.
Aviões Douglas e B-188
N. A. B.

PLANOS IMOBILIARIOS
GUANABARA
S/A

Departamento de Sorteio, Carta Patente n. 157, autorizada e fiscalizada pelo Govêrno Federal, de acôrdo com os Decretos ns. 12.475 de 23 de maio de 1917 e 7.930 de setembro de 1945.

CAPITAL REALIZADO Cr$ 500.000,00

Sede: Travessa do Ouvidor n. 38. — 3.º — Rio de Janeiro

RESULTADO DO SORTEIO REALIZADO EM 9 DE FEVEREIRO DE 1956 PELA LOTERIA DO ESTADO DO RIO DE JANEIRO

1.º Prêmio Extra .... 17.941 no valor de Cr$ 30.000,00
2.º Prêmio Extra .... 41.017 no valor de Cr$ 15.000,00
Plano Superior Série "A" .... 8.941 no valor de Cr$ 12.000,00
Plano Regular Série "B" .... 8.941 no valor de Cr$ 6.000,00
Plano Popular Série "C" .... 78.941 no valor de Cr$ 25.600,00

Em cumprimento ao despacho exarado no processo n. 285.584-55, o sr. Diretor das Rendas Internas do Tesouro Nacional determinou que o sorteio do mês de JANEIRO fôsse realizado pela Loteria do Estado do Rio de Janeiro, extração do dia 9 de fevereiro.

A Planos Imobiliários Guanabara S/A convida aos srs. prestamistas contemplados que tiverem seus títulos em dia a receberem seus prêmios.

O próximo sorteio correspondente ao mês de fevereiro será realizado pela 1.ª extração da Loterial Federal do mês de março conforme determina o Dec.-Lei 7.930.

A GERENCIA

VISTO
DR. NELSON NOGUEIRA — Fiscal do Govêrno

Mercados e Cotações

CÂMBIO LIVRE

O mercado de câmbio livre funcionou, ontem, na abertura irregular e fechou paralisado.

BANCOS PARTICULARES

Abertura:

Dólar, venda	7.00	—
Dólar, compra ..	69.00	—
Libra, venda	195.00	—
Libra, compra ..	189.00	—

Fechamento:

Dólar, venda	7.0.	—
Dólar, compra ..	69.00	—
Libra, venda	195.00	—
Libra, compra ..	189.00	—

Banco do Brasil

Tabela afixada pelo Banco do Brasil de Bonificações conforme instrução n. 114 da SUMOC.

	2a. Cat.	3a. Cat.	4a. Cat.
US$	18,70	24,70	31,70
Inglaterra, Libra	52,360	69,160	88,760
Suiça	4,3608	5,760	7,3924
US$ Conv.	17,19	22,95	2967
França	0,0491	0,0655	0,0847
Bélgica	0,3406	0,4548	0,5880
Dinamarca	48,132	64,260	83,076
Suécia	3,3249	4,4390	5,7388
Libra Islândia	48,132	64,360	83,076

Câmbio

O mercado de câmbio oficial funcionou, ontem, em posição estável e sem alterações nas taxas. O Banco do Brasil para cobranças vencidas em geral para remessa e cotas autorizadas declarou vender libras à vista para entrega pronta a Cr$ 52,69 60 e dólares a Cr$ 18,82. Aquele Banco comprava letras de exportação a Cr$ 51,4080 sôbre Londres e a Cr$ 18,30 sôbre Nova York.

O Banco do Brasil afixou as seguintes taxas:

Fechou inalterado

	Venda	Comp.
Libra	52.6960	51.4080
Dólar	18.82	18.36
Escudo	0.6607	0.6328
Franco suiço	4.4269	4.2834
Franco belga	0.3776	0.3684
Pêso uruguaio	4.8630	4.6897
Florim	4.9620	4.8407
Marco	4.4938	4.3840
Corôa sueca	3.6402	3.5511
Corôa checa	2.6139	2.55
Corôa dinamarquesa	2.749	2.6340
Franco francês	0.0538	0.0523
Pêso argentino	N/C	N/C
Pêso boliviano	0.3137	—

OURO FINO

O Banco do Brasil comprou ontem a grama de ouro fino na base de 1.000 a 1.000 em ouro ou amoedado ao preço de Cr$ 20.81,76.

Câmara Sindical

Médias cambiais fixadas em 8 de fevereiro de 1956.

Países	Mercado Livre Cr$
América do Norte, Dólar	69.69
Alemanha, Marco	16.47
Bélgica, Franco Belga	1.38
Canadá, Dólar	70.20
França, Franco	0.192
Inglaterra, Libra	191.77
Portugal, Escudo	2.45
Suécia, Corôa	11.30
Suiça, Franco	16.34
Uruguai, Pêso	18.00
MERCADO OFICIAL	
América do Norte, Dólar	18.82
Alemanha, Marco	4.4931
Bélgica, Franco Belga	0.3776
Dinamarca, Corôa	2.7499
França, Franco	0.0538
Inglaterra, Libra	52.6960
Portugal, Escudo	0.6607
Uruguai, Pêso	4.8505
Suiça, Franco	4.4269
MOEDAS	
América do Norte, Dólar	69.71
Alemanha, Marco	17.00
Argentina, Pêso	1.75
Colombia, Pêso	16.00
Espanha, Peseta	1.63
França, Franco	0.19
Inglaterra, Libra	194.00
Itália, Lira	0.115
Portugal, Escudo	2.46
Uruguai, Pêso	18.80

Bôlsa de Valores

Regulou a Bolsa, ontem, com trabalhos muito ativos e com operações regulares. Cotaram-se as apólices da União em condições estáveis, bem como as Obrigações de Guerra. As apólices de Minas, de sorteio, regularam firmes e em melhoria, com as de São Paulo, estáveis e inalteradas. As ações de Companhias ficaram em boa posição, tudo como se conclui das vendas adiante.

VENDAS REALIZADAS ONTEM

	Cr$
D. Externa	
22 Unif. 1.000	660.00
69 D. Emisp. pt.	828.00
OBRGS:	
50 Tes. 1932 7 por cento	970.00
41 Idem C/Juros	1.000.00
258 Idem 1939 7%	890.00
229 Guerra 1.000	891.00
89 Idem	895,00
140 Idem 5.000	4.520,00
60 Idem	4.525,00
ESTADUAIS: Apls.	
31 Minas 1a. Série	120,00
18 Idem 2a. Série	114,00
185 Idem	115,00
569 Idem	116,00
48 Idem 3a. Série	115,00
800 Idem	116,00
185 São Paulo Unif. 6%	575,00
MUNICIPAIS DO D. FEDERAL:	
4 Emp. 1954 5% pt. - Lei 800	580,00
BANCOS - Ações:	
79 Brasil Cr$ 200	860,00
COMPANHIAS: Ações:	
80 Brasileira de E. Elétrica Cr$ 200	140.00
4 Bras. de Roupas de Cr$ 1.000 Pref.	900,00
150 Brahma de Cr$ 200 - Ord.	495,00
150 Idem	500,00
4/2 Direito de Bonificação da Cia. Brahma O.	246,00
100 Brahma de Cr$ 200 - Pref.	470,00
150 Idem	475,00
4/2 Direito de Bonificação da Cia. Brahma - Pref.	237,00
80 Cimento Aratu Cr$ 1.000	1.100,00
115 F. e L. Minas Gerais 200	135,00
200 Idem	140,00
1.652 Instituto Científico S. Jorge Cr$ 250	250,00
200 Mesbla 200	228,00
155 Sid. B. Mineira Cr$ 1.000	1.400,00
40 Vale do Rio Doce Cr$ 1.000	620,00
LETRAS HIPOTECÁRIAS:	
100 Bco. Prefeitura D. Federal 7 por cento	680,00
VENDAS JUDICIAIS:	
794 D. Emis. Nom.	636,00
45 Idem	650,00

Café

O mercado de café disponível funcionou ontem, firme e com os preços inalterados. O tipo 7, foi cotado ao preço anterior de Cr$ 307,00 por 10 quilos e durante os trabalhos não houve vendas. Fechou inalterado. O movimento verificado foi o seguinte: Entradas 12.744 sacas pela Estrada de Rodagem. Embarques 13.038 sacas, sendo 9.000 para a América do Norte e 4.038 para a Europa. Existência 673.938. Café despachado para embarques 147.873 sacas.

Cotação por 10 quilos

Tipo 2	357.00
Tipo 3	345.00
Tipo 4	333.00
Tipo 5	321.00
Tipo 6	319.00
Tipo 7	307.00
Tipo 8	295.00

Café ... comum Cr$ 30.70 idem fino Cr$ 40.35 E. do Rio, café consumo Cr$ 27,00.

CAFÉ A TERMO
Não funcionou ontem.

Açúcar

Esse mercado regulou, ontem, calmo e com os preços inalterados. Entradas 1.900 sacas de Sergipe. Saídas 12.144. Existência 61.353 sacas.

Cotações por 60 quilos
Branco cristal 435,00 e mascavos 390.00 e cristal amarelo 330.00.

Algodão

Regulou, ainda, ontem, êsse mercado calmo e com os preços inalterados. Entradas nada. Saídas 950. Existência 37.850 fardos.

Cotações por 10 quilos:

Seridó, tipo 3	385,00 a 390,00
Seridó, tipo 4	375,00 a 380,00
Fibra média:	
Seridós, tipo 3	360,00 a 365,00
Sertões, tipo 3	340,00 a 345,00
Ceará, tipo 3	350,00 a 355,00
Ceará, tipo 5	330,00 a 335,00
Fibra curta:	
Matas, tipo 3	310,00 a 315,00
Matas, tipo 3	305,00 a 310,00
Paulista tipo 5	Nominal
Paulista, tipo 5	315,00 a 320,00

Mercados estaduais e estrangeiros

LONDRES, 10
ABERTURA:
s/Nova York, à vista por Libra, 2.8044/2.8050.
s/Rio de Janeiro livre 184/1.90.
s/Buenos Aires t/média Oficial 115/120.
s/Montevidéu à vista por Libra 1.050/11.00.
s/Canadá à vista por Libra 2.8031/2.8044.
s/Berna à vista por Libra 12.2462/12.2487.
s/Amsterdam à vista por Libra 10.6212/10.6225.
s/Paris à vista por Libra 983.37/983.62.
s/Gênova à vista por Libra 1.7250/1.75350.
s/Bruxelas à vista por Libra 139.55/139.60.
s/Estocolmo à vista por Libra 14.5262/14.5287.
s/Copenhague à vista por Libra 19.3275/19.33.
s/Oslo à vista por Libra 20.01/20.0125.
s/Madrid (Oficial) por Libra 30.66/31.66.
s/Lisboa, à vista por Libra 80.15/80.25.
s/Praga à vista por Libra 20.00/20.25.
s/Berlim (Alemanha Ocidental) 11.7262/11.7287.
LONDRES, 10
s/Nova York, à vista por Libra 2.8056/2.8062.
s/Rio de Janeiro, Livre 184/190.
s/Buenos Aires t/média Oficial 115/120.
s/Montevidéu à vista por Libra 11.50/11.00.
s/Canadá à vista por Libra 2.8025/2.8037.
s/Berna à vista por Libra 12.2450/12.2475.
s/Amsterdam à vista por Libra 10.6187/10.6212.
s/Paris à vista por Libra 983.50/983.75.
s/Gên à vista por Libra 1.753/1.75350.
s/Bruxelas à vista por Libra 139.5250/139.5750.
s/Estocolmo à vista por Libra 14.5262/14.5287.
s/Copenhague à vista por Libra 19.3275/19.33.
s/Oslo à vista por Libra 20.01/20.0125.
s/Madrid (Oficial à vista por Libra 30.66/31.66.
s/Lisboa, à vista por Libra 80.15/80.25.
s/Praga à vista por Libra 20,00/20,25.
s/Berlim (Alemanha Ocidental) 11.7250/11.7275.
NOVA YORK, 10
ABERTURA:
s/Londres oficial por Libra 2.8043 comp. e 2.8056 vend.
s/Montreal livre por $ 1.0006 comp. e 1.0012 vend.
s/Rio de Janeiro, livre por Cr$ 1.42 comp. e 1.47 vend.
s/Buenos Aires livre por Pêso 2.27 comp. e 2.32 vend.
s/Montevideu, livre por Pêso 25,62 comp. e 25,87 vend.
s/Paris, livre, por Franco 0,2850 comp. e 0,2862 vend.
s/Berna, livre, por Franco 23,33 23.34 vend.
s/Bruxelas livre por F. 2.0000 comp. e 2.0012 vend.
s/Estocolmo, livre por Kr 19.32 comp. e 19.34 vend.
s/Madrid, livre Taxas médias por P. 2.36 comp.
s/Lisboa, livre por Escudo 3,49 comp e 3.50 vend.
s/West German liberalised capital account Mark, por Marco 23.68 comp. e 23.70 vend.
NOVA YORK, 10
FECHAMENTO:
s/Londres oficial por Libra 2.8037 comp. e 2.8050 vend.
s/Montreal livre por 1.0006 comp. e 1.0012 vend.
s/Rio de Janeiro, livre por Gr. 1,41 comp. e 1.45 vend.
s/Buenos Aires livre por .38 comp. e .40 vend.
s/Montevideu livre por Pêso 25 50 comp. e 25.75 vend.
s/Bélgica livre por Fr. 1.9987 comp. e 2.0012 vend.
s/Paris livre por Franco 0,2850 comp e 0,2862 vend.
s/Berna livre por Fr. 23,33 comp e 23,34 vend
s/Estocolmo, livre por Kr. 19,32 comp e 19,34 vend.
s/Madrid Taxas média por P. 2.36.
s/Lisboa, livre por Esc. 3,49 comp comp. e 2.56 vend.
s/Amsterdam, livre por Gr. 26.12 comp. e 26,14 vend.
s/West German liberalised capital por Marco 23.68 comp. e 23.70 vend.
MONTEVIDEU, 10
Fechamento:
Sôbre [illegible]

Taxa de venda	P — 10.47
Taxa de compra	P — 10.42

Sôbre [illegible] dólares:

Taxa de venda	P — 375.50
Taxa de compra	P — 374,50

BUENOS AIRES, 10
Fechamento:
Sôbre Londres, vista por Libras

Taxa de compra	P — 104.65
Taxa de venda	P — 104.43

Sôbre Nova York, vista por 100 dólares:

Taxa de compra	P — 3.770,00
Taxa de venda	P — 3.780.00

Café

SANTOS, 10

	Hoje.	Ant.
N. 4 - S/Descrição	403.50	403.50
N. 4 - Est. Santo	393.56	393.50
N. 4 - Santos Riado	375.50	375.50
Mercado	Est.	Firme
Embarques	34.290	56.111
Entradas	50.101	25.098
Existência	2.078.149	2.661.148
Saídas	15.646	56.773
Revertidas	2.118	—
Retiradas	928	—

CONTRATO "B"

Meses	Abert.	Fech.
Fevereiro, 1956	379.80	379.80
Março, 1956	383.80	383.80
Maio, 1956	381.90	381.90
Julho, 1956	381.90	381.90
Setembro, 1956	381.90	381.90
Dezembro, 1956	381.90	381.90
Janeiro, 1957	381.90	381.90
Vendas	—	—
Mercado	Paral.	Paral.

CONTRATO "C"

Meses	Abert.	Fech.
Fevereiro, 1956	452.00	452.00
Março, 1956	457.00	459.00
Maio, 1956	460.00	460.00
Julho, 1956	465.00	465.00
Setembro, 1956	467.00	467.00
Dezembro, 1956	470.00	468.00
Janeiro, 1957	469.00	467.90
Mercado	Parad.	Calmo
Vendas	—	—

ESPIRITO SANTO
VITORIA, 10
Tipo 7/8 Cr$ 241.73 por 10 quilos. Mercado estável.
No preço acima está marcada a taxa de impostos sôbre vendas e consignações.

ESTADOS UNIDOS
NOVA YORK, 10

	Abert.	Fech.
Março, 1956	55.65	55.05
Maio, 1956	54.05	53.50
NOVO CONTRATO "B"		
Julho, 1956	53.05	52.50
Setembro, 1956	52.40	51.55
Dezembro, 1956	51.20	50.50

VENDAS - Na abertura 8.000 sacas. No fechamento -- 58.000 sacas.
NA ABERTURA - Estável, com alta de 3 a 5 e baixa de 8 a 16 pontos.
NO FECHAMENTO - Acessível com baixa de 32 a 80 pontos.

DISPONIVEL
NOVA YORK, 10

	Hoje	Ant.
Tipo Rio 7	42.25	42.25
Estritamente Mole:		
Santos n. 2	58.25	58.25/58.50
Santos n. 4	57.00	57.00/57.25

Açúcar

RECIFE, 10

Mercado	Em.	Em.
Usina de primeira	N/C	N/C
Cristais	380.00	380.00
Demeraras	360.00	360.00
Entradas:		
sacas de 60 quilos	42.971	39.074
Desde 1.o de set.	5.009.993	4.966.022
Exportação	—	1.800
Existência	1.285.076	1.244.105
Consumo	2.000	2.000

Algodão

RECIFE, 10
Preço do:

	Hoje	Ant.
Matas tipo 5-Comp.	380.00	390.00
Sertões tipo 5-Comp.	440.00	450.00
Entradas:		
sacas de 60 quilos	1.398	580
Desde 1.o de set.	129.935	128.537
Existência	12.129	11.431
Exportação	—	—
Consumo	700	700

TERMO
Compradores:
S. PAULO, 10

	Abert.	Fech.
Fevereiro, 1956	N/C	—
Março, 1956	29.00	29.20
Maio, 1956	30.20	30.20
Julho 1956	30.40	30.20
Outubro, 1956	31.80	32.10
Dezembro, 1956	32.40	32.70
Vendas	—	310.000
Mercado	Est.	Calmo

DISPONIVEL

3	32.13	32.20
3 1/2	31.93	32.00
4	31.40	31.47
4 1/2	31.07	31.13
5	29.78	29.80
5 1/2	28.07	28.13
6	23.93	24.00
6 1/2	22.07	22.13
7	21.00	21.07
8	19.47	19.53
9	19.07	19.13

NOVA YORK, 10
OFICIAL e compradores

	Abert.	Fech.
Março 1956	35.58	35.53
Maio, 1956	34.95	34.88
Julho, 1956	33.99	33.78
Outubro, 1956	32.04	31.87
Dezembro, 1956	31.85	31.76
Março, 1957	31.63	31.42
Amn. Up. Milds.	—	36.25

NA ABERTURA - Firme, com alta de 9 a 18 pontos.
NO FECHAMENTO - Estável com alta de 2 a 21 e baixa de 2 a 6 pontos.

Cacau

NOVA YORK, 10

Março, 1956	25.30	25.68
Maio, 1956	25.80	26.15
Julho, 1956	26.30	26.65
Setembro, 1956	26.80	27.10
Dezembro 1956	27.20	27.65

NA ABERTURA - Estável, com baixa de 5 a 15 pontos, parcial.
NO FECHAMENTO - Apenas estável, com alta de 43 a 67 pontos.
VENDAS - 31 contratos.

STOCK EXCHANGE DE LONDRES

LONDRES, 10

	COMPRADORES Hoje 3 pm.	PLANO B Anteriores 3 pm.
TITULOS ESTRANGEIROS: FEDERAIS:		
Conversão 1910 4%	49-10- 0	49-10- 0
Empréstimo de 1913 5%	49-10- 0	49-10- 0
ESTADUAIS		
Distrito Federal 5% (Nacionalizado)	11- 0- 0	11- 0- 0
Rio de Janeiro, 1927 7%	36-10- 0	36-10- 0
Bahia 1928 5%	35- 0- 0	35- 0- 0
TITULOS DIVERSOS:		
Bank of London & South America Ltd	5- 2- 6	5- 2- 6
São Paulo Gas Co Ltd. (Preferenciais)	6-10- 0	6-10- 0
Cables & Wireless Ltd. Ordinárias	2- 2- 0	2- 1- 6
Wilson Sons & Co	0-11- 3	0-11- 3
Imperial Chemical Industries Ltd.	2- 5- 7	2- 6- 1
Lloyd's Bank Ltd ("A" Shares)	2-15- 3	2-15- 3
Rio Flour Mills & Granaries Ltd	1-14- 0	1-14- 0
São Paulo Railways Co. Ltd Ações 10 por cento	0- 2- 3	0- 2- 3
TITULOS BRASILEIROS		
Consols 2 1/2%	55- 5- 0	55- 5- 0
Emp. de Guerra Britânico 3 1/2%	74-10- 0	74-11- 3
Canadian Eagle Oil	6-18- 0	6-17- 6
Royal Dutch Petroleum	2-14- 3	2-14- 3
Shell Transport Trading 1927/47	62-12- 6	61-12- 6

Panorama Econômico — NO BRASIL E NO MUNDO

Colaboração do comércio ao min. Alkmim

A fim de oferecer a colaboração do comércio à ação do Ministério da Fazenda para soluções dos problemas de ordem econômica da vida brasileira, estiveram em visita ao titular da pasta representantes do comércio de São Paulo, em comissão chefiada pelo Presidente da Federação do Comércio daquele Estado, sr. Luís Roberto Vidigal e integrada pelos srs. Maurício Lange, Gilberto Eaak Bueno, Osvaldo Corrêa de Oliveira, Rafael Ferraz e José Barreira, diretores da entidade, e Valter Godói, vice-presidente em exercício da Bôlsa de Cereais de São Paulo.

Acompanharam a delegação o Presidente da Confederação Nacional do Comércio, sr. João de Vasconcelos; o secretário-geral da entidade, sr. José Carlos Pereira de Sousa; e o sr. Eugênio dos Santos Soares, Diretor da Divisão de Intercâmbio e Relações Públicas do órgão sindical máximo do comércio brasileiro.

Recebidos pelo ministro José Maria de Alkmin, os representantes do comércio mantiveram longa palestra com S. Exa., no correr da qual foram abordadas questões de suma relevânvia relacionadas com as atividades do comércio e da produção, em face da futura orientação que pretenda imprimir o Govêrno em relação à política econômica do país.

Os representantes do comércio tiveram excelente impressão do encontro mantido com o ministro, que se mostrou vivamente interessado pela cooperação dos órgãos representativos das classes produtoras, com o encaminhamento ao Govêrno de informações e subsídios que, sem dúvida, serão sempre muito bem recebidos.

Gusa do Brasil para os EE. UU.

Estão embarcando no navio «Siderúrgica VIII», 7 mil toneladas de ferro gusa, parte de uma encomenda de 20 mil toneladas dêsse produto feita pela United States Steel, através da Associated Metals and Minerals, dos Estados Unidos, à Usina de Volta Redonda.

Trata-se da primeira exportação de gusa para os EE. UU., feita pela Companhia Siderúrgica Nacional; é a primeira vez que um barco brasileiro leva para aquele país produto de Volta Redonda.

O carregamento que está sendo feito no pier da Praça Mauá se destina ao pôrto de Fairless, na Filadélfia, onde a United States Steel montou a sua mais moderna usina siderúrgica.

O montante total da encomenda se eleva a mais de um milhão de dólares e esta é a segunda vez que Volta Redonda exporta seus produtos carreando divisas para o nosso país. Recorda-se que há pouco tempo a Usina de Vale do Paraíba vendeu 20 mil toneladas para a Inglaterra, também totalizando a mesma importância em dólares agora conseguida.

Outros países estão interessados na aquisição de gusa de Volta Redonda, tendo a CSN recebido propostas da Inglaterra, França, Itália, Alemanha, Iugoslávia, Holanda, Argentina, India, Portugal e Espanha. Contudo, deu preferência aos Estados Unidos pelas seguintes razões: Conquista de divisas fortes para o país; aproveitamento do retôrno dos seus navios com carvão americano; utilização da nossa frota mercante no transporte de produtos siderúrgicos nacionais; demonstração da qualidade e da capacidade competitiva de preços no mercado internacional.

Café exportado

Nos dias 1.º e 2 do corrente, foram negociadas com o exterior . . 298.456 sacas de café, sendo . . 198.095 em Santos, 60.704 no Rio, 7.163 em Vitória 29.418 em Paranaguá, 2.000 em Angra e 950 em Salvador.

Nas mesmas datas, foram despachadas para exportação 144.782 sacas, sendo 64.445 em Santos, . . 3.483 no Rio 12.102 em Vitória, 26.677 em Paranaguá 1.500 em Angra 1.260 em Salvador e 2.313 em Recife

Ainda nos mesmos dias, os embarques para o exterior atingiram 116.688 sacas, sendo 59.933 em Santos 18.843 no Rio 12.912 em Vitória e 24.000 em Paranaguá.

Até a última data em referência, foram embarcadas 10.146.000 sacas, sendo 9.879.837 para o exterior e vendidas neste mês 298.456 sacas, restando um saldo a embarcar de 1.849.410 sacas.

Canceladas — 1.500/0 sacas em Santos.

Missão industrial brasileira na Argentina

BUENOS AIRES, 10 (AFP) — Os membros da missão industrial brasileira que se encontra na Argentina mantiveram uma entrevista com o subsecretário do Ministério do Comércio, dr. Rodolfo Canepa, ante o qual expuseram a satisfação reinante entre os membros da delegação pelo interêsse demonstrado pelas autoridades argentinas em tôrno das ofertas brasileiras.

Declararam os visitantes que caso se concretize no futuro o projeto de aquisição de material ferroviário brasileiro por parte da Argentina, essas operações permitiriam ao Brasil contar com meios que possibilitariam o aumento de suas compras na Argentina e a elevação do nível geral do intercâmbio entre as duas nações, cujas economias cada dia mais se complementam.

O Brasil sozinho no mercado do café

S. PAULO, 10 (Asap.) — O sr. José de Queirós Teles, acessor econômico da Sociedade Rural Brasileira, atribui a firmeza que se vem notando nas cotações do café à escassez do produto, uma vez que os estoques da América Central e da Colômbia encontram-se pràticamente esgotados. "O Brasil está na iminência de ficar sozinho no mercado".

Afirma também aquêle estatístico que durante o mês de janeiro os Estados Unidos importarão dois milhões de sacas, das quais não puderam fazer estoque, porque o forte inverno dêste ano acelerou o consumo de café naquele país. Estão previstas para o corrente mês uma importação e consumo ainda maiores, e por preços em ascendência. Diz o "Bureau" Pan-Americano, em seu boletim que o consumo dos países não produtores deverá alcançar em fevereiro cêrca de 3.500.000 sacas das quais 1.500.000 deverão ser exportadas pelo Brasil.

Parte da firmeza do mercado é atribuída ao fator confiança. A propósito um dos diretores da FARESP de regresso do Rio de Janeiro declarou que a manutenção do sr. Paulo Guzzo na presidência do IBC seria um dos fatores dessa confiança.

LEILÃO DE DIVISAS

Rendeu Cr$ 31.419.870,00 o leilão de divisas especial, para a lavoura, realizado ontem na Bôlsa de Valores do Rio, cujo resultado damos abaixo:

ESPECIE DE DIVISAS	MONTANTE DAS DIVISAS Cat	Oferecidas	Licitadas	Sobras	AGIOS Mínimo	Máximo
US$ Finlândia - Inset. Pronto	1a	10.000	—	10.000	—	—
US$ Argentina - Adubo	1a	6.000	—	6.000	—	—
Pronto - Inset.	1a	54.000	—	54.000	—	—
US$ Chile - Adubo Pronto	1a	54.000	54.000	—	25.20	25.40
US$ Itália - Adubo	1a	9.000	9.000	—	25.50	25.50
Pronto - Inset.	1a	1.000	1.000	—	25.00	25.00
US$ Japão - Adubo	1a	2.000	—	2.000	—	—
Pronto - Inset.	1a	8.000	3.000	5.000	25.00	25.00
US$ Uruguai - Inset. Pronto	1a	60.000	2.000	58.000	25.00	25.00
Franco Francês - Adubo	1a	9.450.000	9.450.000	—	0.0851	0.0851
Pronto - Iset.	1a	1.050.000	1.050.000	—	0.07.5	0.0715
US$ Noruega - Inset. Pronto	1a	3.000	—	3.000	—	—
US$ Espanha - Adubo Pronto	1a	6.000	6.000	—	25.00	25.00
US$ - Adubo	1a	97.000	97.000	—	27.40	27.80
120 DIAS - Inset.	1a	98.000	98.000	—	32.00	36.60
Corôas Dinamarquesas - Inset. Pronto	1a	21.000	21.000	—	3.62	3.62
US$ A C L - Adubo	1a	38.000	38.000	—	28.00	28.60
Pronto - Inset.	1a	37.000	37.000	—	28.50	32.80

A decoração do Baile do Municipal

Artes — Antônio Bento

Bôa idéia teve o prefeito Sá Lessa convidando os cronistas carnavalescos e artistas plásticos para uma visita ao Municipal, decorado para o baile da próxima segunda-feira.

Como era natural que acontecesse, a novidade da decoração provoca controvérsias. Os adeptos da tradição jamais se conformaram com os painéis abstratos de Roberto Burle Marx, pois só concebem o grande baile realizado num ambiente mitológico ou alegórico, como o "Reino de Netuno" ou a "Caverna de Ali Babá".

Se o velho carnaval está morrendo nas ruas, porque já não corresponde ao estilo de vida atual, não se concebe que no baile mais importante do Rio, numa festa de repercussão internacional, seja restaurada a cenografia acadêmica de outros tempos.

Além do mais, a arte abstrata se presta muito bem para as decorações do gênero estando de acôrdo nêsse ponto os seus próprios inimigos, os que a combatem no domínio do quadro de cavalete.

O fato é que se tornou necessária, nas festas carnavalescas, uma mudança do gosto, devendo ser definitivamente arquivado o arsenal das decorações mitológicas passadas de moda.

Determinando que a Comissão Artística do Teatro Municipal realizasse decoração do Baile de Gala em bases novas, o prefeito Sá Lessa concorreu em boa hora para quebrar uma tradição obsoleta. Os painéis de Roberto Burle Marx podem mesmo ser recebidos como um acontecimento revolucionário na vida do carnaval carioca, sendo talvez o ponto de partida para que se inicie ou se firme uma nova tradição.

Foi essa por certo a impressão de muitos dos visitantes que compareceram ao coquetel, ontem à tarde oferecido pelo Governador da cidade aos jornalistas, escritores e artistas plásticos na enorme pista do baile da próxima semana.

ABERTAS AS INSCRIÇÕES PARA O CONCURSO DE SOLISTAS DOS CONCERTOS DA O.S.B.

Acham-se abertas, na sede da Orquestra Sinfônica Brasileira, Avenida Rio Branco, 13, 8.º andar, sala 918, das 9 às 12 e das 14 às 18 horas, até o dia 29 de fevereiro de 1956, às inscrições para o concurso de solistas da Orquestra Sinfônica Brasileira nos Concertos da Juventude, patrocinado pelo Ministério da Educação e Cultura em 1956.

As inscrições serão feitas para Piano, Violino, Viola, Violoncelo, Contrabaixo, Canto, Flauta, Oboé, Clarinete, Fagote, Trompa, Trompete, Trombone e Tuba. As provas serão realizadas em lugar e dias que serão oportunamente anunciados na segunda quinzena de março do corrente ano. No ato da inscrição é obrigatória a prova de idade e uma fotografia, outros informes serão dados no ato da inscrição.

ENCONTRADA VARIANTE DE UMA ÓPERA DE MOZART

PARIS, 10 (*AFP*) — O manuscrito de uma variante da ópera de Mozart, "Jardineira por Amor", foi recentemente descoberto na Alemanha", indica-a revista "Cultura Soviética", chegada a Paris.

Essa variante, dita de "Mannheim" foi escrita por Mozart nos anos 1771/1773, após seu regresso da Itália a Salzburgo e a orquestração era destinada à famosa "Mannheims Kapelle".

Ela constitui não um simples arranjo ou resumo da versão dita "de Munique" mas quase uma obra nova. O roteiro é novo, inclusive o libreto reformado pelo mestre após o meio fracasso sofrido em Munique.

Essas precisões, publicadas por M. C. Fedin, na revista "Cultura Soviética" de 8 do corrente, foram comunicadas ao jornalista soviético pelo sr. Hans Henry Jahnn, presidente da Academia de Belas Artes de Hamburgo, que trabalha atualmente na restauração do manuscrito e deve presidir à sua próxima publicação na Alemanha.

REGISTRO

ANIVERSÁRIOS

FAZEM ANOS HOJE

SENHORES:

Dr. Augusto Cesar Lopes; Teodomiro Tostes; Albano Sousa Guiza; Eloi Câmara Catão; Caio Iólio Cesar Vilela; Garibalde Pylo; dr. Pedro Xavier d'Araujo; Silvio de Oliveira Dória; Amadeu Guerra; Mário Braga Henriques; José Diamantino Pereira; Manoel José Maria; Helio Guimarães Verneck; comendador José Gomes Lopes; Enéas Martins Filho; H. G. Barreto Júnior; almirante Haroldo Cox; Silvio de Oliveira e Sousa, Samuel Rodrigues do Couto; dr. Rodrigo da Rocha Filho, Jonata de Carvalho Filho e professor Vandick Londres da Nóbrega.

MENINOS:

Moacir Figueiredo Filho, filho de Moacir Figueiredo e de sua espôsa, Nair Cruz Santos Figueiredo.

— Geraldo, filho e neto, respectivamente, dos nossos confrades Ivan e Osac Mourisco.

SENHORAS:

Aurita Prieto de Almeida; Calmerinda Vieira da Silva; Lúcia Branco Soares; profa sôra Dayse Cursino e Maria Nazaré Ferreira Chaves.

MENINAS:

Completa hoje, 10 anos a galante menina Regina Lúcia Saião, filha do casal Valter-Mabel Sanches Saião. Regina Lúcia é uma das mais esforçadas alunas do Curso de Ballet "Ana Pavlova", tendo já aparecido em vários programas infantis da TV-Tupi, canal 6, no Clube do Gurí.

CASAMENTOS

Realizar-se-á, hoje, às 11 horas, na Igreja do Bom Jesus do Calvário, o casamento da srta. Rute Nascimento, filha do casal Eugênio Carvalho do Nascimento, com o sr. Vicente Zenfeola.

Raymundo Orlando Guilhon

ADVOGADO

RUA MÉXICO, 74 — S/507

Fone: 22-5788

O Galo Vermelho foi assim
O Baile do Copa em cinemascope

Embaixador da Holanda Elink Schuurman. Os embaixadores querem comprar uma casa na Bahia

BAHIA

1 **Muito bonito, muito bom, e muito animado foi o "Baile do Galo Vermelho" que aconteceu quinta-feira aqui em São Salvador. Vocês não podem imaginar o número de fantasias luxuosas, pitorescas e estravagantes que circularam pelos salões dêste esplêndido hotel. Logo de saída esbarrei com dois Jacintos de Thormes, sendo que um dêles era o senhor A. R. Venâncio. Confraternizamos em grande estilo.**

♣

2 A decoração para espanto geral não causou o sucesso esperado, muito embora tenha sido feita por mestres como Mário Cravo, Caribé e Genaro de Carvalho. Ouvi muita gente falando com certa decepção.

♣

3 **As melhores fantasias foram julgadas por uma comissão para a qual fui convidado como presidente e tive como companheiros a colunista Sandra, as senhoras Dalmo da Silva Costa, Fernando Góes, Jorge Corrêa Ribeiro e o senhor Panfilo de Carvalho. Tivemos muito trabalho, a coisa não foi nada fácil, pois haviam como já disse fortmidáveis fantasias. Finalmente depois de demoradas confabulações chegamos a seguinte conclusão: Primeiro lugar: senhora Nora Banum (Galo Real) e Luis Coelho (Iemanjá). Segundo lugar: senhoras Mariazinha Peixoto (Galo Vermelho) e Lígia Carvalho (Baiana).**

♣

4 A figura de Rei Momo, presidiu a grande festa e o rei em questão não parou um só instante. No final verificou que emagrecera três quilos. Caribé foi outra grande figura da noite, sambando debaixo de um enorme chapéu de palha a noite inteira.

♣

5 **De São Paulo vieram os casais Roberto Alves de Almeida, Jamil Manzul Naddad (ela a cronista Helena Silveira) as jornalistas Irene Bojano e Alice Kostaviks, as senhoras Lourdes Prado, Maria da Penha Muller Carioba e Cecília Limpo de Abreu. Mas os que desnortearam maior atenção foram o senhor e senhora Hélio Souto, na mais completa lua-de-mel. Flávio Pôrto veio, trabalha e se diverte com igual eficiência.**

♣

6 Tôda a sociedade baiana prestigiou o acontecimento; pelos nomes que citarei, vocês vão ver. Senhor e senhora Dalmo da Silva Costa, senhor e senhora Eduardo Gordilho, senhor e senhora Oscar Pontes, senhor e senhora Manuel Monteiro, senhor e senhora Carlos Corrêa Ribeiro, senhor e senhora Fernando Sá, senhor e senhora Alberto Gordilho, senhor e senhora Jorge Corrêa Ribeiro, senhor e senhora Milton Azevedo, senhor e senhora Luís Américo Lisboa, senhor e senhora Edgard Corrêa Ribeiro, senhor e senhora Jorge Calmon, senhor e senhora João Augusto Calmon, senhoritas Maria Amélia Carvalho, Marina Pedreira, Maria Luiza Barreto, Silvia Menezes, Teresa Sá, Carmen e Nelita Bitencourt, Maria Angelita Carvalho, senhores Aloísio Ribeiro, Carlos Alberto Ribeiro, Pamphilo de Carvalho, João Sá e Mário Portugal e êstes são só alguns dos nomes das pessoas presentes.

♣

7 **O Embaixador da Holanda e sra. Elink Schuurman eram dos mais animados. Esta não é aliás a primeira vez que tenho ocasião de estar na Bahia ao mesmo tempo que os simpáticos embaixadores. Eles são os maiores fãs da Boa Terra que conheço. A embaixatriz pretende mesmo comprar uma casa aqui em São Salvador.**

♣

8 Marlene e Luis Delfino também circulando com decisão. Ela estava com uma belíssima fantasia de Galo Vermelho. Aliás foram muitas as senhoras que se inspiraram no nome da festa para as suas fantasias.

♣

9 **O "buffet" estêve excelente. A Escola de Samba de Russo do Pandeira deu um verdadeiro "show", ainda, mais, que para ajudá-la, estava a nossa muito conhecida Linda Batista.**

♣

10 Muita coisa ainda pode ser contada sôbre êste baile. Estou preparando um grande material com fotografias e tudo. Mas quero antes de terminar, dar os meus parabéns ao prefeito Hélio Machado, e ao senhor João Dória pelo sucesso desta ousada iniciativa, para a qual tanto trabalharam.

♣

11 **Hoje teremos uma festa extremamente "snob". Seu nome: "Os Gregos Eram Assim". Todo mundo terá que comparecer fantasiado e naturalmente acontecerão muitos Aquiles, Péricles, Ulisses, Homeros, Ledas, Dianas, Zeus, Afrodites e tudo.**

♣

12 A hospitalidade baiana é uma coisa impressionante. O senhor e senhora Alberto Bianchi têm se desdobrado em atenções para com todos os "turistas" que aqui estão.

♣

13 **Ontem almocei no Iate Clube que está sendo todo remodelado, dos salões à piscina. Segundo tudo indica e pelo que vi a Bahia terá dentro de algum tempo um dos mais completos clubes do mundo. Está de parabéns o Comodoro Manços Chardinet.**

♣

14 Tenho batido longos papos com a minha amiga (e grande amiga) senhora Jorge Corrêa Ribeiro. Estamos pondo as novidades em dia.

♣

15 **Aqui a programação é tão intensa que sobra pouco tempo para trabalhar, trabalhar, trabalhar. Em todo caso acho que vocês já podem ter uma idéia do que está se passando. Amanhã tem mais.**

♣

RIO

16 Hoje grande baile no Copa. Todos os ingressos tomados, serão duas mil pessoas presentes ao baile que terá início às 22 horas e irá até as quatro da manhã. Todos os salões funcionarão, oito orquestras, centenas de garçons e jezenas de "Maitres d'Hotel" entrarão em atividades. Tôdas as emissoras cariocas transmitirão esta festa, que será também filmada pela Fox Movietone em cinemascope e tecnicolor. Os cinegrafistas da TV-Tupi estarão em ação. Como vocês estão vendo a coisa não será sopa não.

♣

17 **Formidável a reportagem do "Time", sôbre o novo Presidente do Brasil e a nossa situação. Um texto perfeito que me fêz finalmente compreender exatamente a quantas andamos. Está de parabéns o correspondente de "Time" no Brasil, senhor Saporiti.**

♣

18 Os rapazes do Itamaraty estiveram jogando futebol no campo do Fluminense quarta-feira passada. Diplomatas em ação contra uma equipe formada pelos funcionários da Fábrica Klabin. Venceram e venceram bem os do Ministério das Relações Exteriores pela contagem de 4 a 1.

♣

19 **Em preparativos para a viagem à Bahia, não pude comparecer ao "Baile da Espora", quarta-feira na Hípica. Vejo agora que todo o trabalho do senhor Celmar Padilha na organização da festa foi recompensado. Tudo funcionou como devia e segundo a colunista Pomona Politis "com "xerifes" vestidos à caráter, moças queimadas do sol, algum uísque e muita animação, realizou-se o tradicional Baile da Espora".**

SÃO PAULO

20 A sociedade paulista deixou a capital completamente deserta. Foram pouquíssimas as pessoas que ficaram para os dias de carnaval. Além do grupo que se encontra na Bahia, outro está circulando por Guarujá e muita gente também em Santos, onde o baile do Hotel Balneário promete ser o mais movimentado.

♣

21 **Em Guarujá hoje está acontecendo o aniversário da senhora Marjory Prado, que será comemorado bizantinamente com um coquetel oferecido pelo casal Feliz Kovarick, que também está festejando o aniversário de seu filho Lúcio.**

♣

22 Está sendo anunciado com certa insistência o próximo casamento da bonita e inteligente senhora Tânia Kovarick com o senhor Raenar T. Janer.

♣

23 **Duas cariocas que compareceram ao casamento da senhorita Maria Helena Morganti e do senhor Hélio Souto, causaram sensação. Foram as senhoritas Diva Dolabela e Tutsi Bertrand. As colunas paulistas falam das moças em questão com grande entusiasmo. Não é Matos Pacheco? Elas merecem, são duas belezócas.**

♣

24 Uma pequena retificação é preciso que seja feita, quanto ao programa "Discos Impossíveis" que foi lançado com grande sucesso pela Rádio Record. Trata-se de uma produção do senhor Flávio Cavalcanti e não como alguns jornais noticiaram do senhor Otávio Mendes Cajado.

♣

25 **A nomeação do senhor Sebastião de Almeida para a Presidência do Banco do Brasil, foi recebida da melhor maneira possível, como era aliás de se esperar. Esta foi uma das mais bizantinas nomeações que o novo Govêrno fêz até agora.**

Sociedade

Um comediante

Teatro — Francisco Pereira da Silva

De A, nosso amigo — amigo também da gente de teatro — recebemos uma cuidadosa nota a respeito das reais qualidades de um jovem ator. A nota diz mais ou menos assim: ator de múltiplos recursos (fulano de tal) que aparece na foto acima (uma foto-composição para animar a nota), mereceu certa vez de um dos nossos críticos (nome do crítico) esta referência: "é o centro-nobre que o Brasil precisava". Atualmente o jovem ator que já se apresentou em destacados papéis ao lado de Sérgio, Bibi, Cacilda e outros, figura no grande elenco, e etc.

Ao amigo dizemos que no momento não é aconselhável essa publicidade, pois não se trata da apresentação de um elenco, de um jovem saído do amadorismo para o teatro profissional, de um grupo novo que vai precisar de uma ajudazinha por parte da imprensa. Além do mais o rapaz não é nenhum enjeitado nenhum "pau-de-arara", que aqui veio tentar fortuna e que precisa ser descoberto e aproveitado. E vamos e venhamos, publicidade, apesar do nosso delírio tropical, é coisa que deve soar mal no diário de um ator verdadeiro. As nossas desculpas pela ausência da nota e da foto-composição que publicaremos oportunamente.

E agora duas palavrinhas ao ator.

Meu caro, você faz teatro porque gosta de teatro, é evidente, e se você não tivesse talento ninguém o teria ido buscar lá no seu grupinho de amadores onde você exibia suas qualidades de comediante e era até, vamos repetir o elogio do crítico, o centro-nobre que o Brasil precisava. Veja bem o mal dêsse elogio para o rapaz discreto que se iniciava no "métier" de ator. Qualquer coisa assim como o Amazonas, capaz de dar torteiras. A verdade é que no Brasil mormente para o ator novo, a vida está uma beleza, um mar alto. Ator não quer mais saber de dez anos no palco em vôo de passarinho, não. É o vôo do condor, é o gênio — "dois infinitos ali se estreitam num abraço insano — qual dos dois é o céu? Qual o oceano?..." Culpa disso têm os colunistas de teatro, sempre dispostos a carregar no elogio, a ABCT com suas medalhas e revelações, culpas temos nós (e mil vezes nos penitenciamos).

Agora você deve estar vivendo em dúvidas. As vedetes são muitas, todos os seus companheiros conseguiram altos coturnos, e por isso talvez esteja desanimado e até disposto a abandonar o teatro. Mas, uma humilde sugestão: não abandone o teatro, alimente a sua dúvida e procure fazer melhor. Esqueça crítica e público, você está com bons diretores que saberão orientar o seu talento de ator. Felizmente você não "começou por onde muitos acabam", não é verdade? "Je suis comédien" de Pierre Fresnay, é uma leitura agradável para estes dias de carnaval. Trata-se do depoimento de um grande ator, um experiente e honesto ator. Ou então faça mesmo como todo bom carioca, entre no carnaval que está fervendo — três dias de esbaldo — muita vida, muita alegria e muita experiência.

S. S. no "Napoléon Levy", do País dos cadillacs

HOJE, NO DULCINA, DESPEDIDA DO "PAIS DOS CADILLACS" — Silveira Sampaio marcou um tento levando para o teatro o seu "show" centenário "No País dos Cadillacs", agora transformado em grande revista, considerada unânimemente pela crítica uma renovação no nosso teatro musicado. Mas hoje, no Dulcina, Sampaio apresentará os últimos espetáculos de "No País dos Cadillacs", que vai para São Paulo logo após o carnaval.

Magalhães, Graça e Graça Melo, durante uma das representações do "Teatro de Comédias" (TV-Tupi, segundas-feiras, 20,20 horas)

Rádio & TV

Ricardo Galeno

Confusão

A JUIZ Iete, que se diz injuriada pelo repórter-compositor David Nasser declara, na sua acusação, que "os comentários e assertivas atingem, de certo modo o agregio Tribunal" e não a ela, MM juiz Iete. Por sua vez, o Promotor afirma: "não se diga pelos têrmos vasados que a representação apresenta como sujeito passivo do crime de injúria o egregio Tribunal; nos artigos do semanário, o Tribunal local não é ofendido em sua majestade incontestes; a expressão de certo modo é muito subjetiva, não permitindo que fixemos aquele órgão como sujeito passivo".

Conclusão mais confusa ainda: a juiz Iete apresenta, como testemunha, o ilustre desembargador Henrique Fialho, o mesmo desembargador que aplicou na referida juiz uma pena disciplinar dentro do caso em tela, que é o caso da mãe afilita que que os filhos de volta.

Dia 20, às 13 horas, o autor de "Canta, Brasil", será ouvido de acôrdo com a Lei.

Sugestão

O BAILE do Rádio, anualmente promovido pela ABR, precisa mudar de cara pois, dentro em pouco, será a pior coisa carnavalesca. Os convites são baratíssimos, as portas do Teatro João Caetano são abertas a qualquer um e o resultado é o que a gente tem visto: cafajestes de todo os quilates empanando a festa dos profissionais do microfone.

Sugiro daqui o seguinte: convites custando os olhos da cara, "brack-tie" no duro, seleção rigorosa.

Do contrário, adeus Baile do Rádio!

Gripe

SOU um sujeito movido a Kadilan.

Presentes

O PROGRAMA "Encontro entre amigos", da TV-Tupi, onde d. Lidia Matos funciona com 125 quilos de simpatia é, antes de mais nada, um programa gentil.

Eu explico.

Todos os convidados dão presentes à animadora, presentes que variam de acôrdo com as possibilidades de cada um.

Até agora, d. Lidia já ganhou:

— um anel
— um perú
— duas dúzias de ovos
— um corte de fazenda
— um porquinho
— uma coleção de pintos
— um vidro de perfume
— vários livros
— alguns discos
— uma lata de pomada pra calo

(O dia do automóvel vai chegar breve!).

Continuará

O VICE-PRESIDENTE da República, sr. João Goulart, é de opinião que o atual Presidente da Fundação Rádio Mauá, jornalista Armênio Jouvin, deve continuar no cargo, desfazendo assim, as ondas que já estavam sendo feitas em tôrno da figura competente e brilhante do trabalhista Jouvin.

(Parabéns, cabeça de nuvem!).

Nota de estrêla no peito

FUI apresentado ontem a um Xerife. Sujeito grandalhão no físico e boa praça no fundo.

(Vai se acabar no Carnaval).

Entidade sem cabelos melódicos

AS FIRMAS Irmãos Vitale e Mangione vão retirar da SBACEM os respectivos repertórios (cêrca de 25 mil músicas) deixando a grande sociedade arrecadadora de direitos autorais completamente careca.

(Foi o que Benedito arranjou).

Casamento

MARTA Rocha casou com um Piano português. E Darwin Brandão contou tudo em "Manchete".

(Leiam).

Agradecimento

OBRIGADO, Binot, pelo verde da gravata bonita.

Excelente

O "BAILE da Espora" esteve ótimo. Com a brotolândia muito alegre e saltitante.

(Pouchard não sabe o que perdeu).

Registro sincero

EU, humilde elemento das Classes Desarmadas, senti muita pena de não ter entrado no "fecha" em que participaram Osvaldo Luis, Paulo Mauricio e outros Associados de Tutano.

(Fica pra outra vez).

Aguardem

APÓS o Carnaval a Mayrink Veiga vai entrar numa movimentação política das mais intensas.

(Vocês vão ver).

Programa fantasiado

AMANHÃ, o programa "Carlos Henrique" dará as caras fantasiado completamente. Tanto artistas, como a turma do auditório, comparecerão brilhando de lentejoulas.

(Vai ser ótimo!).

Perigo

QUE as senhoras marchinhas carnavalescas tomem cuidado com a "Cara Linda" do Afrânio Rodrigues. Trata-se de um perigo cadenciante e que já está na boca geral de vários blocos circulantes.

(Observem só).

Preguiça

HOJE não vou falar em Heloisa Helena.

Um "palhacinho" e tanto

A RÁDIOATRIZ Marilena Alves, fantasiada de "palhacinho", é a figura radiofônica mais animada e mais constante em todos os bailes da cidade.

E' de ver a elegância queimada de praia! Só pára quando a Orquestra incha o beiço e deixa de soprar!

Problema

CONFORME esta coluna noticiou em primeiríssima mão (caso dos cachorros que cantam e que gravaram um disco Victor!) acaba de chegar ao Rio a gravação batata do fenômeno, gravação que já está um pouco branca por fôrça de tanta tocação.

Sei, perfeitamente, que a coisa vai sendo sucesso e o sucesso criará um problema radiofônico dos diabos com relação às "Paradas".

Quem vai defender as melodias latidas pelos cachorros?

Particularmente, conheço um cachorro do Rádio que poderia, perfeitamente, resolver a situação. Mas, o cachorro que eu conheço é tão cachorro, mas tão cachorro que não sabe latir afinado!...

Férias

LUIS Jatobá está gozando férias merecidas.

(Depois êle volta).

Que Felicidade...

o novo Balanço de Jardim

Sólido! Seguro! Desmontável!

Em dois tamanhos, pintado a Ducco em lindas côres: À venda nas boas casas do ramo. Visitem a nossa exposição permanente e completa dos afamados PARQUES INFANTIS!

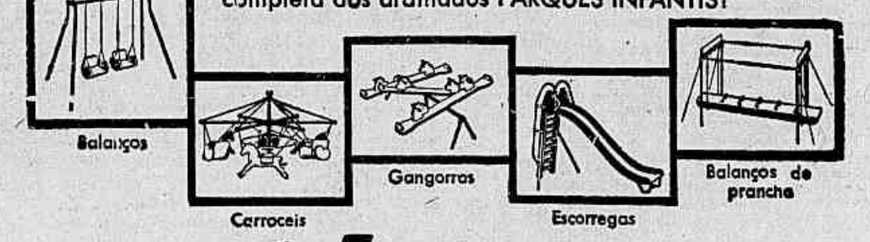

Sobrinca, S.A.

SOCIEDADE INDUSTRIAL DE BRINQUEDOS

Exposição Rua Pereira Nunes, 120 - Rio de Janeiro
Tels. 48-1419 - 28-9280 Telegramas: BRINQSOB

CARTAZ

TEATROS

CARLOS GOMES - 22-7581.
COPACABANA - 58-1818.
DULCINA - 32-5817 - "No País dos Cadillacs", às 20 e 22 horas. Vesp., às quintas, sábados e domingos às 16 horas.
DUSE - 22-1239.
FOLIES - 27-8216.
GLORIA - 22-8016.
GINASTICO - 42-4090.
JADEL - 28-8717.
JOÃO CAETANO - 43-4278.
MADUREIRA.
MUNICIPAL - 42-3103.
RECREIO - 22-3164.
REPUBLICA - 22-0771.
RIVAL - 22-2721.
SERRADOR - 42-6442.
TABLADO - 26-4555.
TEATRO DE ARENA - (Hotel Glória) - 25-7272.
TEATRO DE BOLSO - 27-1037 -

CINEMAS

Os lançamentos

TOTÓ, BARBEIRO EM SEVILHA - Pathé, Paratodos, Mauá e Skye. Com Totó. Comédia. Produção italiana. Às 12,20 (Pathé) - 2 - 3,40 - 5,20 - 7 - 8,40 e 10,20 horas. No Mauá, a partir das 3 horas.
NÃO ME DEFENDAS, COMPADRE - Alvorada e Meier. Com Tin Tam. Comédia. Produção mexicana.
AGOSTO, 13, SEXTA-FEIRA - Art-Palácio, Presidente, Rivoli, Palácio-Higienópolis e Cassino (Niterói). Com Ivan Castro e Vânia Elizabeth. Policial. Produção nacional.
AMOR TRAIDO - Rex, Copacabana e América. Com Jean Gabin e Danielle Darrieux. Drama. Produção francesa. Às 2 - 4 - 6 - 8 e 10 hs.
NAUFRAGOS DA VIDA - Vitória, Alaska, Santa Alice, Miramar, Bonsucesso, Avenida, Tijuca e Monte Castelo. Com Glynis Johns e Robert Newton. Drama. Produção inglesa. Às 2 - 3,40 - 5,20 - 7 - 8,40 e 10,20 horas.
PORTO DA VIOLENCIA - Império, Leopoldina, Ipanema, Guanabara e Abolição. Com Arthur Franz. Drama. Produção americana. Às 2 - 3,40 - 5,20 - 7 - 8,40 e 10,20 horas.
ALUCINADO - Ideal. Com Arturo de Córdova e Délia Garces. Drama. Produção mexicana. Às 2 - 4 - 6 - 8 e 10 horas.
LIGAS ENCARNADAS - Plaza, Astória e Olinda. Com Rosemary Clooney e Jack Carlson. Musical. Colorido. Produção americana. Às 12 (Plaza) - 2 - 4 - 6 - 8 e 10 horas.
VAMOS COM CALMA - São Luís, Leblon, Rian, Carioca, Palácio, Roxy e Madrid. Com Oscarito e Eliana. Musical. Produção nacional. Às 2 - 4 - 6 - 8 e 10 horas.
PECADO E REDENÇÃO - Metro Passeio, Metro Copacabana e Metro Tijuca. Com Robert Taylor. Policial. Produção americana. Cs 12 (Metro Passeio) - 2 - 4 - 6 - 8 e 10 horas.

CENTRO

CAPITÓLIO - 22-6788 - "Sessões Passatempo".
CATUMBI - 22-3681 - "A Princesa e o Pirata".
CENTENÁRIO - 43-8543.
CINEAC TRIANON - 42-6524 - "Sessões Passatempo".
ESTÁCIO DE SA' - "Dama por Uma Noite".
FLORIANO - 43-8744 - "Angu de Caroço".
IDEAL - 42-1218 - "Alucinado".
IMPÉRIO - 22-9348 - "Pôrto da Violência".
IRIS - 42-0763.
IAPA - 22-2543 - Fechado.
MARROCOS - 22-7979 - "Alma Em Suplício" e "Garras Assassinas".
MEM DE SA' - 42-2232 - "Nem Sansão, Nem Dalila".
METRO PASSEIO - 22-6141 - "Pecado e Redenção".
ODEON - 22-1508 - "Vamos Com Calma".
OLIMPIA - 42-4983 - "Coração de Mulher".
PALACIO - 22-0838 - "Vamos Com Calma".
PATHE' - 22-8795 - "Totó, Barbeiro em Sevilha".
PLAZA - 22-1097 - "Ligas Encarnadas".
PRESIDENTE - 42-7128 - "Agôsto 13, Sexta-Feira".
PRIMOR - 43-6681 - "Ligas Encarnadas" e "Jerônimo".
REX - 22-6327 - "Amor Traído".
RIO BRANCO - 43-1639 - "Tarzan e os Selvagens".
RIVOLI - "Agôsto 13, Sexta-Feira".
S. JOSE' - 42-0492 - "Helena de Troia".
VITÓRIA - 42-9020 - "Náufragos da Vida".

ZONA SUL

ALASKA - "Náufragos da Vida".
ALVORADA - 27-2936 - "Não Me Defendas Compadre".
ART-PALACIO - 57-2795 - "Agôsto 13, Sexta-feira".
ASTORIA - 47-0466 - "Ligas Encarnadas".
AZTECA - 45-6813 - "Helena de Troia".
BOTAFOGO - 26-2250 - "Rifles Para Bengala".
CARUSO COPACABANA - "Helena de Troia".
COPACABANA - "Amor Traído".
FLORESTA.
GUANABARA - 26-9339 - "Aviso aos Navegantes".
IPANEMA - "Aí vem o Barão".
METRO COPACABANA - "Pecado e Redenção".
MIRAMAR - "Náufragos da Vida".
NACIONAL.
PAX - 7-6621 - "Helena de Troia".
PIRAJA' - 47-2668 - "O Comprador de Fazendas".
POLITEAMA - 47-1141 - "A Caravana a Morte".
ROYAL - "Sessões Passatempo".
RITZ - 37-7224.
ROXY - 27-8245 - "Como Usar as Curvas".
S. LUIZ - 25-7679 - "Vamos Com Calma".

ZONA NORTE

AMERICA - 48-4519 - "Amor Traído".
AVENIDA - "Pôrto da Violência".
BANDEIRA - 28-7575 - "A Caravana da Morte".
CARIOCA - 28-8179 - "Vamos Com Calma".
FLUMINENSE - 28-1404 - "Não Me Defendas Compadre".
GRAJAU' - 38-1311.
HADDOCK LOBO - 49-9610.
MARACANÃ - 49-1910 - "Náufragos da Vida".
MADRID - "Como Usar as Curvas".
METRO TIJUCA - "Pecado e Redenção".
NATAL - 48-1418 - "Carnaval em Caxias".
OLINDA - 48-1032 - "Ligas Encarnadas".
SANTO AFONSO - "A Vingança do Corsário".
SANTA ALICE - 38-9993 - "O Aventureiro de Hong Hong".
SANTA RITA - 28-2279.
TIJUCA - 48-4518 - "Pôrto da Violência".
SKYE - 28-5513 - "Totó, Barbeiro em Servilha".
VILA ISABEL - 38-1310 - "Sindicato de Ladrões".

SUBÚRBIOS DA CENTRAL

ABOLIÇÃO - "Náufragos da Vida".
AGUA SANTA.
ALFA - 29-2815 - "Linha de Fogo".
ANCHIETA - "O Indomável" e "Tudo Que é Meu é Teu".
BANDEIRANTES - 29-3262.
BELMAR - 39-1744 - "Guerra ao Samba".
BENTO RIBEIRO - Fechado.
BORJA REIS.
CACHAMBI - 29-4717 - "Pântano Sinistro" e "Três Grandes Amigos".
COELHO NETO.
COLISEU - 29-8753 - "Helena de Troia".
EDISON - 29-449.
GUARACI.
IMPERATOR - "Helena de Troia".
IRAJA' - 48-8330 - "Seu Nome, Sua Honra".
JOVIAL - 29-0652.
MADUREIRA - 29-8733 - "Pôrto da Violência".
MARABA' - "Carnaval em Marte".
MARIANA - 38-1357.
MASCOTE.
MEIER - 29-1222 - "A Bela e o Renegado".
MODELO - 29-1578.
MONTE CASTELO - 29-2850 - "A Favorita de Felipe II".
NOVO HORIZONTE - "O Petróleo e Nosso".
PADRE NÓBREGA.
PARATODOS - 29-5191 - "Totó, Barbeiro em Servilha".
PIEDADE.
PILAR - 29-6460.
QUINTINO - 29-8330.
REALENGO - "A Caravana da Morte".
REAL - 29-3467.
ROULIEN - 29-5391.
RIDAN - 49-1633 - "A Escrava Isaura".
REGENCIA.
S. CRISTOVÃO - 28-4925.
S. JERONIMO - "Rifles Para Bengala".
TRINDADE - 49-3838.
VAZ LOBO - 48-9198 - "Não Me Defendas, Compadre".
TODOS OS SANTOS - 49-0300.

SUBURBIO DA LEOPOLDINA

BONSUCESSO - "Aí Vem o Barão".
BRAZ DE PINA.
LEOPOLDINA - "O Homem dos Papagaios".
MAUA'.
ORIENTE - 30-1131 - "Duelo de Assassinos".
PARAISO - 30-1060 - "O Preço da Esperança".
PENHA - "O Rei da Confusão".
PALACIO HIGIENOPOLIS - "Agôsto 13, Sexta-Feira".
ROSARIO - 30-1889 - "A Rua do Delfim Verde".
RAMOS - "A Grande Noite de Casanova".
SANTA CECILIA - 30-1823 - "Mulheres Sacrificadas".
SANTA HELENA - "Não Me Defendas, Compadre".
S. PEDRO - "Helena de Troia".

ILHA DO GOVERNADOR

GUARABU'.
ITAMAR - "A Grande Noite de Casanova".
JARDIM - "Sindicato de Ladrões".

NITEROI

CASSINO ICARAI' - "Cessar Fogo".
CENTRAL - "O Escudo Negro de Falworth".
EDEN.
ICARAI' - "Pôrto da Violência".
IMPERIAL - "O Filho do Treme-Treme".
ODEON - "Náufragos da Vida".
PALACE - "Barnabó, Tu Es Meu".
S. JORGE - "Tormento".
VITORIA.

PETRÓPOLIS

CAPITOLIO - "Pôrto da Violência".
D. PEDRO - "Hiena dos Mares".
PETROPOLIS - "Como Usar as Curvas".
SANTA TERESA - "Carnaval em Marte".

JACAREPAGUA

MARAJO'.
BARONEZA - "O Monstro da Lagoa Negra".

BANGU

MOÇA BONITA - "A Favorita de Felipe II".
MODERNO - "Sindicato de Ladrões".
REALENGO - "Hienas Humanas".

CAXIAS

BRASIL.
CAXIAS.
PAZ - "Papai Pernilongo".
POPULAR - "Náufragos da Vida".

NILOPOLIS

IMPERIAL - "Sindicato de Ladrões" e "Mulher de Caribé".
NILÓPOLIS.
S. JORGE.

VILA MERITI

GLORIA - "Em Nome do Direito".

TRES RIOS

REX - "Terra da Sedução".

NOVA IGUAÇU

IGUAÇU - "Sindicato de Ladrões".
NOVA IGUAÇU.
VERDE.

DIÁRIO EDUCACIONAL

Direção dos professôres: J. M. Leite de Vasconcelos, H. Reis e V. Zappi

"Educar é semear, renovar, vivificar"

Exames vestibulares na Faculdade Nacional de Filosofia

DIA 23 AS 8,30 HORAS
Francês ou Alemão — escrita — Curso de História Natural: Geografia Geral e do Brasil — escrita — Cursos de Geografia e História: Inglês ou Alemão — oral — Curso de Letras Anglo Germânicas: Psicologia e Lógica — escrita — Curso de Pedagogia: Latim — oral — Curso de Letras Clássicas: Português — oral — 1.ª Banca — Curso de Filosofia 2.ª Banca — Jornalismo.
DIA 24, AS 8,30 HORAS
Desenho — Gráfica — Cursos de Matemática e Física: Química — escrita — Curso de Química: Francês — escrita — Curso de Letras Neolatinas: Latim — oral — Curso de Letras Anglo Germânicas: Português — oral — 2.ª Banca — Curso de Ciências Sociais.
DIA 25, AS 8,30 HORAS
Matemática — oral — Curso de Física e Química: Francês — oral — Curso de Letras Neolatinas (A a L): História da Filosofia — oral — Curso de Filosofia: Francês ou Inglês — oral — Cursos de Jornalismo e Ciências Sociais: História Geral e do Brasil — oral — Cursos de Geografia e História: História Geral — oral — Curso de Pedagogia: Francês ou Inglês — oral — Curso de Matemática: Português — oral — 1.ª Banca — Curso de Letras Clássicas, 2.ª Banca — Curso de História Natural.
DIA 27, AS 8,30 HORAS
História Natural — oral — Curso de História Natural: Inglês — oral — Curso de Letras Neolatinas (A a L): Física e Química: Física — oral — Curso de Matemática: Geografia Geral e do Brasil — oral — Cursos de Geografia e História: Psicologia e Lógica — oral — Curso de Pedagogia: Francês — oral — Curso de Letras Neolatinas (M a Z): História do Brasil — oral — Curso de Jornalismo e Ciências Sociais: Português — oral — 1.ª Banca — Curso de Letras Anglo Germânicas: 2.ª Banca — Cursos de Geografia e Cursos de História.
DIA 28 AS 8,30 HORAS
Inglês ou Francês ou Alemão — escrita — Curso de Filosofia: Inglês — oral — Curso de Letras Neolatinas (M a Z): Matemática — oral — Curso de Matemática: Francês ou Inglês — oral — Curso de Letras Clássicas: Português — oral — 2.ª Banca — Curso de Física e Química.
DIA 29 AS 8,30 HORAS
Geografia Geral e do Brasil — oral — Cursos de Geografia e Cursos de História.
Francês ou Inglês ou Alemão — oral — Curso de Física: Química — oral — Curso de Química: Francês — oral — Curso de Letras Anglo Germânicas: História da Civilização — oral — Cursos de Jornalismo e Ciências Sociais: Francês ou Inglês — oral — Curso de Pedagogia: Português — oral — 2.ª Banca — Curso de Matemática.

Curso de Serviço Social da Escola Ana Néri

INSCRIÇÕES PARA O EXAME VESTIBULAR

A direção do Curso de Serviço Social da Escola de Enfermeiras Ana Neri, da Universidade do Brasil, comunica aos interessados que estão abertas até o dia 20 do corrente, as inscrições para o exame vestibular.

Maiores informações sôbre o assunto poderão ser obtidas na sede do Curso, na Rua Jardim Botânico, 198, diàriamente, inclusive aos sábados, entre 8 e 12 horas.

Escola Nacional de Educação Física

Comunicamos aos candidatos aos diversos cursos da E.N.E.F.D., que o horário para os exames vestibulares está fixado no quadro de avisos da escola. Adiantamos que os referidos exames, terão início no dia 16 do corrente, às 8 horas.

ELES VÃO PARA O BAILE DO GALO VERMELHO — Com destino à Bahia, passou pelo Rio, anteontem uma caravana de artistas que irá abrilhantar o já tradicional Baile do Galo Vermelho. – Na foto, um aspecto da Caravana, que viajou em avião da Real - Aerovias

Importante melhoramento no Museu de Arte

Acaba de ser instalado, em substituição a um exaustor até agora existente, um aparelho de ar condicionado no depósito de quadros do Museu Nacional de Belas Artes.

Êste depósito organizado sob a moderna técnica museográfica, consta de 75 trainels de duas faces (A e B) movediços sôbre trilhos.

Com a nova instalação de ar condicionado, os quadros manter-se-ão na mesma temperatura, evitando-se assim os inconvenientes da falta do mesmo.

Os quadros em depósito, o que existe em todos os grandes Museus do mundo são devido a três condições: 1.º Obras de valor secundário, cópias, réplicas, etc.; 2.º obras necessitando restauração, o que se faz peça por peça; 3.º falta de espaço nas galerias permanentes, possibilitando assim a substituição, quando se torna necessário.

O Museu Nacional de Belas Artes vem assim de obter um grande melhoramento no que diz respeito as suas instalações de ordem técnica.

Ass. Brasileira de Física Técnica

PRÓXIMA FUNDAÇÃO DESSA ENTIDADE CIENTIFICA, NESTA CAPITAL

Vai ser fundada, nesta capital, a Associação Brasileira de Física Técnica, com o objetivo de fomentar os estudos experimentais de Física, visando às aplicações dessa ciência à tecnologia e à técnica. A nova entidade terá sede no Instituto de Óleos (Ministério da Agricultura), cujo diretor, prof. Joaquim Bertino de Moraes Carvalho, vem dando todo seu apôio à iniciativa.

A Associação Brasileira de Física Técnica (ABFT) será constituída, no máximo, de 150 sócios fundadores, 15 titulares, 50 correspondentes, 50 honorários e 50 coletivos.

A ABFT possuirá divisões técnicas, criadas pela assembléia geral e destinadas a desenvolver o estudo de determinados assuntos. Seu órgão oficial será a "Revista de Física", editada pelos Departamentos de Física da Escola Nacional de Engenharia e de Física Técnica do Instituto de Óleos.

As pessoas interessadas na organização e fundação da ABFT deverão dirigir-se ao prof. Costa Nunes, coordenador do Sub-Setor de Física Técnica do Curso de Tecnologia Analítica do I. O. na Avenida Maracanã, 252, nesta capital.

Cursos de Nutrólogo e Dietista

Encontram-se abertas, na Avenida Rio Branco, 311, 11.º andar, s/1.112, das 9 às 13 horas, de 15 a 25 do corrente mês, as matrículas aos cursos de Nutrólogo, para médicos e Dietista, para moças, ministradas sob a orientação do Instituto de Nutrição da U. B. e diploma fornecido pela Universidade do Brasil.

O curso de Nutrólogo reservado a médicos, tem a duração de um ano e destina-se a ampliar conhecimentos profissionais no campo da ciência da nutrição.

O curso de Dietista destina-se a moças possuidoras de diploma de curso ginasial ou equivalente e terá a duração de 2 anos.

Tôdas as demais informações serão fornecidas no local das inscrições.

Convidado o Brasil para uma reunião científica na Holanda

Realização, êste ano, em Utrecht, do 1.º Simpósio da Associação Internacional de Higiene Veterinária Alimentar

Além de outros países, o Brasil foi convidado a participar do 1.º Simpósio da Associação Internacional de Higiene Veterinária Alimentar, que se realizará em Utrecht, na Holanda de 27 de agôsto a 1.º de setembro dêste ano. O conclave científico abordará temas relativos à higiene da carne, do peixe, do leite, dos ovos e de produtos derivados, bem como as bases da inspeção bacteriológica da carne e a conservação de produtos alimentícios de origem animal.

Para representar o nosso país, recebeu convite o veterinário José Difone, inspetor de produtos de origem animal, do Ministério da Agricultura, e professôr de Bacteriologia de Alimentos de Origem Animal nos Cursos de Aperfeiçoamento da Universidade Rural. O referido técnico, que possui o curso da Escola Superior de Guerra, é membro da Comissão Nacional de Alimentação e representante daquele Ministério junto ao FISI, para a execução de programa de instalação de fábricas de leite em pó no Brasil.

A Associação Internacional de Higiene Veterinária Alimentar, promotora do simpósio, foi fundada por iniciativa da VIII Seção (Higiene dos Produtos Alimentícios e da Saúde Pública) do XI Congresso Veterinário Internacional, que se reuniu em Estocolmo, em 1953.

Incumbiu-se da organização do futuro conclave um comitê de estudos, sob a presidência do cientista holandês dr. A. Clarenburg e com a participação do professôr M. Lerche, de Berlim, e dos drs. G. Brevot, de Paris, o E. H. Kampelmacher, de Utrechet. Até 1.º de janeiro último, dezoito países já haviam anunciado seus delegados ao simpósio, esperando-se ainda outras adesões.

Campanha Nacional de Material de Ensino

O Departamento Nacional de Educação, através da Campanha Nacional de Material de Ensino, já editou dois dicionários escolares, que se acham à venda, pelo preço de custo, na Cooperativa Cultural e de Distribuição Escolar, localizada no andar térreo do edifício-sede do Ministério da Educação e Cultura.

Trata-se dos dicionários escolares de "Português" e de "Latim-Português", cujos preços são de Cr$ 65,00 e de Cr$ 80,00, respectivamente.

A Campanha Nacional de Material de Ensino, que funciona no 14.º andar, sala 1.413, do aludido edifício-sede, está apta a fornecer a colégios, cooperativas escolares e outros estabelecimentos de ensino, no Distrito Federal ou nos Estados, estas obras de consulta, mediante pagamento, em moeda corrente, ordem bancária ou vale postal, emitidos em favor do Diretor Executivo da C. N. M. E.

Tratando-se de Campanha que tem como finalidade contribuir para a melhoria da qualidade, do emprêgo e da progressiva padronização do material didático, bem assim do barateamento do seu preço, os dicionários não poderão ser vendidos por preços superiores aos acima indicados, em todo o território nacional, na forma do decreto que instituiu a Campanha.

A C. N. M. E. atenderá, sem ônus de transporte, a todos os pedidos que lhe forem endereçados de qualquer ponto do país, para onde houver via de comunicação regular.

Corajoso é aquêle que teme o que se deve temer e não teme o que se não deve temer (Tolstoi).

"Custeie você mesmo seus estudos"

Levamos, mais uma vez, ao conhecimento dos vencedores do Concurso acima mencionado que as bôlsas de estudo e respectivas medalhas de ouro aos pais dos alunos vitoriosos, serão entregues pela direção do Colégio Piedade em ato público e solene durante os primeiros dias do mês de março próximo. O dia, local e hora da solenidade serão anunciados brevemente pelas colunas dêste jornal.

Escola Agro-Técnica "Ildefonso Simões Lopes"

Os exames vestibulares, para os Cursos de Mestria Agrícola Técnico, terão início no dia 20 de fevereiro, às 9,00 horas, e para o Curso de Iniciação Agrícola no dia 24 do mesmo mês, às 9,00 horas.

Os candidatos deverão estar presentes às 8,30 horas, havendo condução, em Campo Grande, a partir de 6,30 horas.

Os conselhos dados com dureza não produzem efeito; são como os martelos, sempre repelidos pela bigorna (Helvétius).

Nova sede para a Escola Nacional de Estatística

A Escola Nacional de Ciências Estatísticas acaba de transferir-se para a Avenida Presidente Wilson, 210 - 2.º pavimento.

Funcionarão ali, no corrente exercício, os seguintes cursos: superior (em quatro anos, para a formação de bacharéis em Ciências Estatísticas), técnico (em três anos, equivalente ao segundo ciclo do curso secundário) e intermediário (em um ano, ministrado em caráter intensivo, para atender a necessidades urgentes da administração pública, do comércio e da indústria).

Continuam abertas até 28 de fevereiro as inscrições ao curso técnico e intermediário. Os exames vestibulares, para ingresso no curso superior, serão realizados logo depois do carnaval.

NEURASTENIA SEXUAL

Depois dos notáveis trabalhos de VORONOF não há mais dúvida sôbre a possibilidade de restauração das energias perdidas e consequentemente do vigor sexual. Chamamos, portanto, a atenção da ilustrada classe médica para a fórmula do TONOKLEN que reune modernos elementos ao combate à neurastenia sexual, vale dizer à insuficiência das funções genitais no homem e na mulher. Nas Drogarias ou pelo reembôlso. Caixa Postal 4 — Tijuca — Rio. Tel. 48-3087.

Antônio Vilar, Anália Gadé e Fina Wasserman, em "As Aventuras dos Irmãos Corsos"

Próximos LANÇAMENTOS

Hildegarde Neff em "Svegali"

Os cines Metro estão apresentando desde ontem o drama musical com Doris Day e James Cagney, "Ama-me ou Esquece-me". A seguir, será feito o lançamento de "Svengali" um drama romântico realizado na Inglaterra, tendo como protagonista a atriz Hildegarde Neff. Realizado em côres, "Svengali" é baseado na novela clássica de George Du Maurier, que já foi adaptada do palco e também ao cinema, em 1931, com John Barrymore. Na atual versão o personagem-título está a cargo do grande ator inglês Donald Wolfit, enquanto Hildegarde é a jovem Trilby.

Segunda-feira na Cinelândia e bairros a estréia de "As Aventuras dos Irmãos Corsos"

Com Antônio Vilar no papel-título, a "Distribuidora e Produtora Americana de Filmes" (Depaf) vai lançar na próxima semana, num circuito de cinemas encabeçados pelo Rex, da Cinelândia, o filme argentino de aventuras intitulado "As aventuras dos Irmãos Corsos" (Los Hermanos Corsos), tirado ao célebre romance de Dumas e que aliás já serviu de veículo a um dos melhores trabalhos do famoso Douglas Fairbanks, em Hollywood. Esta primeira versão latina da movimentada história, que tem cenários de grande luxo e inclui elementos novos de ação, auxiliados grandemente pela direção de Leo Fleider e pela interpretação de Antonio Vilar, ator português tão apreciado pelo nosso público "As aventuras dos irmãos Corsos" é um esfôrço da cinematografia argentina realmente digno de nota para o que chamamos a atenção do público. Além de Antônio Vilar nos principais papéis aparecem Anália Gadé, Fina Wasserman e Thomas Blanco.

Simone Signoret e Jane Marken, em uma cena do filme francês A Cínica" (Manèges), que a Art Films está anunciando para segunda-feira nos cinemas Pathé, Presidente, Art-Palácio, S. Jorge (Niterói), Paratodos, Mauá e quinta-feira no Palácio Higienópolis

"Ouro de Nápoles" não tem côr política

Está marcada para a quarta-feira de cinzas, nos cinemas Plaza, Astória, Olinda, Colonial, Primor, Mascote e H. Lobo, a esperadíssima estréia de "Ouro de Nápoles", uma produção Ponti-De Laurentis, distribuída pela Paramount, com Silvana Mangano Sophia Loren, Paolo Stoppa, Erno Crisa, Totó e Vittorio de Sica nos principais papéis.

Quem quer que veja "Ouro de Nápoles" concordará por certo com o famoso diretor-ator, pois o que se vê em suas cenas são pedaços da vida tal como a própria vida nos apresenta diàriamente, sem qualquer preocupação de conquistar prosélitos para esta ou aquela doutrina.

Gina Lollobrigida e Vittorio De Sica em "Pão, Amor e Ciume"

Gina Lollobrigida e Vittorio de Sica, que ganharam grande popularidade formando a dupla em "Pão, amor e Fantasia" estarão de volta para novos sucessos em "Pão, amor e ciume" que a Art Films já apresentou recentemente em "avant-première" no "Festival Art Films" e que agora, está sendo anunciado para exibição normal em grande circuito. Aguardemos pois "Pão, Amor e Ciume".

FLORA MEDICINAL

DIRAJAIA
Expectorante indicado nas bronquites e nas tosses por mais rebeldes que sejam

LUNGACIBA
Poderoso tônico amargo, ativa o órgão digestivo, combatendo as diarréias e o catarro intestinal, estimulando o apetite.

JURUPITAN
Combate as cólicas e as congestões do fígado, os cálculos hepáticos e a icterícia.

CHA' MINEIRO
Indicado contra reumatismo gotoso e artritismo, moléstias da pele, e, por ser muito diurético, nas doenças dos rins.

Vendem-se em tôdas as drogarias e farmácias. Peçam grátis nosso catálogo.

J. Monteiro da Silva & Cia.
193, Rua 7 de Setembro, 195
Telefone: 23-2726
RIO DE JANEIRO

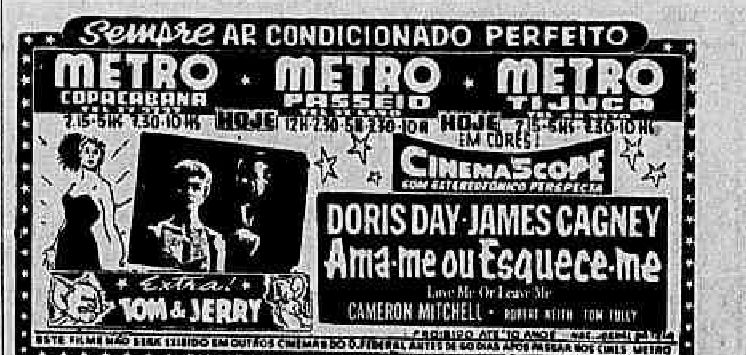

Consuelo Leandro, numa cena cômica, de "Tira a Mão Daí", que Jota Rui dirigiu e a Unida Filmes produziu nos "Stúdios" da Flama, com um elenco notável, contando os nomes mais famosos do cinema, do rádio e do teatro, como Virgínia Lane, Angela Maria, Marion, Dircinha e Linda Batista, Jackson do Pandeiro, Trio Madrigal Antônio Carlos, Zezé Macedo, Sérgio de Oliveira e muitos outros. Sua estréia se dará na próxima segunda-feira, no Azteca, Plaza, Astória, Olinda, Imperator, S. Pedro, Caruso Copacabana, Coliseu e mais dezessete cinemas.

"A Cínica"

Simone Signoret, aparece em "A Cínica" (Manèges), linda, fascinante, cobiçada, mas com um coração de pedra, trazendo em cada beijo o mais poderoso veneno, a traição. "A Cínica" é um filme realista do cinema francês que Yves Allegret dirigiu e que a Art Films está anunciando já para a próxima segunda-feira nos cinemas Pathé, Presidente, Art Palácio, Mauá, Paratodos, São Jorge de Niterói, e a partir de quarta-feira no Palácio Higienópolis.

Ao lado de Simone Signoret teremos, atuando magistralmente, Jane Marken que com ela apareceu em "Escravas do amor" e "Hotel Clandestino". Além dêsses dois grandes nomes do cinema francês, "A Cínica" nos traz ainda, em desempenhos sérios e de alta voltagem, Bernard Blier, Jacques Baumer e Frank Villard.

Vittorio de Sica é o produtor-diretor de "Ouro de Nápoles", filme que veremos na quarta-feira de cinzas

"Tira a Mão Daí!", é o filme dos reis e das rainhas...

"Tira a mão daí!" a mais nova comédia carnavalesca do cinema nacional, é chamado o filme dos reis e das rainhas, tal o argumento que versa sôbre a verdadeira mania de eleger monarcas por qualquer motivo ou sem motivo algum. Assim, que Jota Rui, nos dá alguns reis inusitados, como o do Milho, do Feijão Mulatinho, as rainhas das hastes e dos esportes. O enredo tendo como fundo êsse tema momentoso é essencialmente humorístico, tendo a defender a parte cômico nomes como os de Antônio Carlos, Ana Beatriz, Consuelo Leandro, Marion, Wilma Faria, Zezé Macedo, Sérgio de Oliveira e outros. Mas o filme não está feito só de humorismo senão também de músicas modernas em quadros luxuosos onde aparecem Angela Maria, Linda e Dircinha Batista, Virgínia Lane, Jackson do Pandeiro, Trigêmeos Vocalistas, Trio Madrigal e outros.

"Tira a mão daí", é uma produção da Flama que a Unida Filmes apresentará na próxima segunda-feira, nos cines, Plaza, Azteca, Olinda, Imperator, Astória, Caruso, Coliseu, São Pedro, Rosário, Nacional, Hadock Lobo, Primor, Guaraci, Fluminense, Baronesa, Mascote, Marajá, Colonial, Vaz Lobo, S. Bento, Rio Branco de Niterói, e Esperanto de Petrópolis.

Filmes de Walt Disney sôbre o Brasil

Informa o Consulado do Brasil em Los Angeles que a "Walt Disney Productions" enviará brevemente ao Brasil uma equipe de cinegratistas com a missão de filmar documentários em côres sôbre a vida e os costumes brasileiros, devendo iniciar os trabalhos com a filmagem de cenas naturais na selva amazônica.

O trabalho a ser feito no Brasil prende-se à série de filmes intitulada "True Life Adventure", dos quais já foram exibidos, dentre outros "The Living Desert", "The Vanishing Prairie" e "The African Lion". Quem viu qualquer dêsses artísticos trabalhos de Walt Disney não precisará certamente de torturar a imaginação para visualizar a obra-prima de cinematografia que seus técnicos serão capazes de compor com o farto e exuberante material encontrável no seio da floresta amazônica.

Sem dúvida o novo filme projetado por Walt Disney terá grande repercussão no Brasil, senão no mundo inteiro, sempre curioso de conhecer os mistérios da natureza, sobretudo quando essa natureza, como a da selva brasileira, mal foi ainda palmilhada pelo homem. E', pois, de esperar que a película de Disney sôbre o Brasil sobreleve a tôdas as anteriores, não só pela riqueza dos assuntos que decerto explorará, mas pela singularidade do cenário em que se há de desenrolar.

Não funcionará o restaurante do SAPS

Informa-nos a Delegacia Regional do SAPS:

"Em virtude de grave defeito verificado na caldeira da cozinha do Restaurante Central, na Praça da Bandeira, o que impedirá o fornecimento normal de refeições aos previdenciários, a Delegacia Regional do SAPS comunica que, a partir de hoje, até a próxima quinta-feira, o referido restaurante não funcionará.

Avisa ainda, que o jantar de quarta-feira, será servido no Restaurante da Estiva, na Praça da Harmonia".

MOLÉSTIAS SEXUAIS — IMPOTÊNCIA

NOS CASOS INDICADOS — CONSULTAS Cr$ 30,00
Tratamento pela hormonioterapia e alta frequência específica da velhice precoce da função sexual no homem e na mulher, irritabilidade, fadiga e insônia, nos casos indicados. Enfermagem a cargo de técnico e profissional diplomado.

CLÍNICA DR. SANTOS DIAS
RUA SÃO JOSÉ, 50 — 9.º andar — Conjunto 903 — TEL. 32-8230
Horário: diàriamente, das 14 às 19 horas.

A postos na reunião desta tarde os ginetes chilenos:

Com a chegada de Castillo e Marchant do Chile, o retôrno de Francisco Irigoyen e Luiz Dias de Cidade Jardim e da recuperação da operação a que foi submetido Oswaldo Ulloa, na reunião desta tarde, estarão a postos todos os cinco ginetes chilenos radicados no turfe carioca. Com a volta dêstes "mestres" às lides, os jóqueis nacionais, principalmente Manoel Silva e José Portilho, que se encontram nos primeiros postos na estatística, terão que se empregar mais ainda, a fim de não serem sobrepujados no final pelos seus rivais do Chile. Tanto "Bequinho" como o "Zé" estão bem montados nesta reunião, podendo ter algumas vitórias.

MARIANO TEM ESPERANÇA:

— Bomba H estará com êles no final

BASTIDORES do Turfe
Por: Luiz Reis

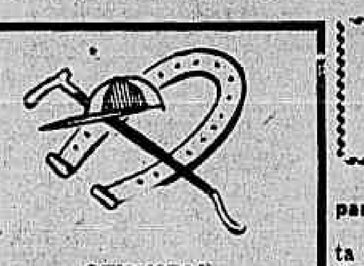

GOVÊRNO 'DÔCE'...

RIGONI desceu a serra. Mais magro. Bem disposto. Usando colête de gêsso, ainda e confiante no reaparecimento. Não quer nem ver os programas, para não ficar com saudade, — mas o público sente ainda a falta do «Homem do Violino».

Para compensar um pouco, há o «Bêquinho», fazendo o impossível, com sorte ou sem sorte, mandando «prá cabeça» e — o que interessa — ganhando carreiras. Vencendo sempre e, muitas vezes, quando menos se espera. Foi que aconteceu anteontem com a RUPIA.

Era um páreo de éguas velozes. Páreo com CASTILHA, que costuma sair cuspindo fogo a fazer «train» de quarenta e sete e meio para os primeiros oitocentos metros. Tinha-se a impressão de que o BEZERRA correria de trás, guardando a RUPIA para uma partida na reta de chegada. Mas o garoto resolveu tomar a ponta e a alazã veiu braceando... Na curva, abriu luz. Imediatamente, CASTILLO passou para segundo com a GAIUTA. Nos seiscentos metros, a égua pernambucana surgiu impetuosa pelo meio da raia. Estava com a vitória pràticamente «mastigada». Trazia muita ação.

RUPIA parecia cansada. Correr na frente de CASTILHA, BAICOVA e outras velozes, talvez acabasse com a defensora dos Paula MACHADO. O Bezerra, apesar de tudo, portou-se com uma calma de grande jóquei. Afrouxou um pouco o govêrno da éguinha treinada pelo ERNANI, deixou-a à vontade e RUPIA reagiu. Trocou de mão e resolveu não se entregar mais. O govêrno «dôce» (expressão do apaixonado carreirista Geraldo FIGUEIREDO..) favoreceu a ação da potranca. Depois, Bêquinho não puxou mais do chicote. Não castigou RUPIA.

CASTILLO desesperou-se!.. Remava, tocava, batia e GAIUTA não dominava a adversária.

— Esse menino tem muita sorte! — protestava, nervoso, um turfista da Tribuna Especial antiga.

Sorte, não. O menino tem é isso mesmo que o Geraldo FIGUEIREDO chama de «govêrno dôce»... Deixa o cavalo à vontade, não faz do bridão uma arma de tortura, não castiga os queixos do animal e o «bicho» rende! E para vencer corridas, não basta a tocada espetacular no final, não basta a posição, não basta o uso insistente do látego. Ganha-se uma corrida, assim, — com calma, «train» de carreira e não contrariando demais o parelheiro.

Claro, que as vitórias também contam com a «bola branca» do jóquei. Mas, no caso do BEZERRA, não é só isso! O menino corre bem, mesmo!

RETIFICAÇÃO

Jorge Morgado não marcou quarenta e oito e dois quintos para o apronto de JUNARDO. O tordilho do Stud Rocha Faria fêz quarenta e nove e quatro quintos, sem ser exigido a fundo.

"Negro" Dias trouxe cinquenta cravados.

— De qualquer forma — acentua o Jorge — acredito que o cavalinho vença o páreo. E' bem melhor do que a turma e está, aparentemente, firme.

OTIMISTA!

Valdir Alves tem confiança absoluta no DIVINO. O "peticinho" gaúcho anda voando e corre uma barbaridade com pêso baixo.

Em conversa conosco, o Valdir afirmou:

— Podem ganhar do meu cavalinho mas tratem de baixar o recorde. Mas baixar bastante, porque senão o DIVINO vai continuar ganhando...

— Corre para quanto, Valdir?

— Calculo setenta e oito e dois quintos ou coisa muito parecida...

OITENTA!

SANCY assombrou os "corujas" esta semana. O filho do famoso SCRATCH floreou 1.300 metros na areia em oitenta cravados e trazia reservas.

No apronto, o pensionista de Miguel Gil mandou 42" para os setecentos metros. Como saiu correndo dos oitocentos, muita gente marcou quarenta e oito cravados, — o que está certo também.

Se o B. Marinho sair bem e o petro não estranhar (SANCY ainda não tem três anos...) Miguel espera a vitória do defensor do Stud Capua.

VENENOS . . .

— *Algumas fantasias para o Carnaval, que começa hoje: Gonçalino (Pai Adão) - Carlos Tôrres (Pescador Grã-fino) - Otacílio Maria (Exaltação à Mangueira) - "Abecedário" Magalhães (Vamos com Calma!...) "Negro" Diaz (Quem sabe, sabe...).*

Seguiu "tinindo" a égua uruguaia — O páreo agora é muito mais difícil — Um azar tentador no "Handicap" desta tarde

Será realmente sensacional o "Handicap" especial programado para esta tarde no Hipódromo da Gávea.

Um lote de ótimos corredores estará empenhado numa disputa que promete empolgar, devendo mesmo proporcionar um final dos mais vivos tão do agrado dos carreiristas.

PERIGA O RECORDE

Estará em jôgo o próprio recorde da distância, já que o campo desta carreira conta realmente como valores para se esperar um tempo dos melhores para êstes 1.300 metros.

UM BOM AZAR

Entre os participantes da carreira, vamos encontrar a égua uruguaia BOMBA H que trás no seu retrospecto um sugestivo triunfo em sua derradeira apresentação quando derrotou BEGUILLER e BENGUARDA com autoridade em distância um pouco maior do que a que irá enfrentar esta tarde.

SEGUIU «TININDO»

E' o próprio Mariano Sales que comenta com o reporter a respeito do estado atual da sua pupila:

— BOMBA H anda realmente como nunca. Seguiu naquele mesmo bom estado da sua última apresentação, quando venceu adversárias de valor em bom tempo.

— Bom apronto desta vez?

— Apenas um galope para constar sem preocupação de tempo, já que BOMBA H estava pronta para êste novo compromisso.

PAREO DURO

—Muita chance Mariano?

— Não tanto como da vez passada. A carreira agora é bem mais difícil. Minha pupila enfrentará animais de valor e bons corredores na distância e pista.

— Mas dá para ganhar ?

— Que dá isto não posso negar. Conto com uma boa exibição da égua que a exemplo dos demais também conta com a vantagem de atuar bem no percurso e gostar da raia de areia. Mas aviso mais uma vez. Só na pista normal. Na pesada, BOMBA H não é a mesma.

PLACE OTIMO

E finalizando suas rápidas considerações arrematou o conceituado treinador do turfe carioca:

— No placê minha pensionista é muito bon apontada. Pode escrever que BOMBA H estará com êles no final...

Quatro "forfaits"

Conforme declarações de «forfait» apresentadas à Secretaria da Comissão de Corridas, não correrão hoje os animais:

DON LUIZ	1a. Prova
SIÃO	4a. Prova
HASHIH	4a. Prova
TUCANO	5a. Prova

Mariano Sales. - BOMBA H. um azar tentador

Possibilidades para hoje

As possibilidades dos principais concorrentes às oito provas de hoje são as seguintes:

1.ª CARREIRA — Agora parece que chegou a vez do EL BANDOLERO. O filho de Danton vem de dois segundos lugares seguidos, respectivamente, para Iriswal e Ispalmen. Vai desta feita pilotado pelo Marchant o que é uma garantia. Achamos que o pensionista de Alcides Morales não tem condição de perder em que pese a presença na prova do ILILI, que vem também de secundar o Iriswal. E' êle o maior inimigo do nosso eleito e, assim, o bem indicado para a dupla. O LERNOUD é o melhor azar.

2.ª CARREIRA — O cavalo DUQUE vem de dois triunfos consecutivos. Temos a impressão de que o filho de Rio Tinto vai continuar a série de sucessos e, nesse sentido escolhemo-lo para a ponta. Perigoso porém é o BLAST, pois não valeu a última corrida. O terceiro lugar deve ser do AUSTERO.

3.ª CARREIRA — A parelha TALA-TENDA está bem situada entre essas adversárias. Qualquer uma poderá ganhar, não sendo mesmo impossível uma dobradinha. Vamos entretanto, escolher para formar a nossa dupla a ROSEMARIE, que vem de escoltar a Brisque e a Apassionata. Bom azar é a Teia, que está em turma mais accessível.

4.ª CARREIRA — Sofreu contratempos na última vez em que se apresentou em público, o BAGE' e ainda assim conseguiu escoltar Guerreiro e CAPURRO. Êste último continua ainda como o seu mais sério adversário. A dupla nos parece líquida. O tertius é o FABIAN.

5.ª CARREIRA — Ainda não correu êste ano o JUNARDO, mas na temporada passada vinha atuando em melhor companhia. Deverá reaparecer conquistando bonito triunfo. Nessa presunção elegemo-lo o nosso favorito e vamos escolher para secundá-lo o DON JUAN. PINGA FOGO também é candidato à dupla.

6.ª CARREIRA — O cavalo LAPACHO trabalha sempre bem, mas no dia da corrida dá cada "banho" de alagar. Vamos mais uma vez indicá-lo para a ponta na presunção de que desta feita êle não nos decepcione. Se mais uma vez falhar outro não será o ganhador senão o GENAZZANO que volta bem disposto. Também tem grande chance de vitoriar-se, o QUISSAMÃ. Em uma última análise, a nossa fórmula está acima enunciada.

7.ª CARREIRA — Revoltado, Bayard Prince, Igaratim, há uma semana cruzaram a meta nessa ordem. Acreditamos que ela agora será invertida com o IGARATIM na ponta. Revoltado na dupla e Bayard Prince, no terceiro placê.

8.ª CARREIRA — A parelha L'AMIRAL-KENMORE está bem entre tais adversários. Qualquer um poderá ganhar, não sendo mesmo difícil uma dobradinha 11. Mas, vamos indicar a dupla 12, com JONLE que na areia é mesmo de corrida. E o KENMORE reforçará o placê do seu companheiro.

ESCOLA DE APRENDIZES

Acham-se abertas, a partir dos dias 16 até 28 do corrente, as matrículas para o preenchimento de 6 (seis) vagas para o ano em curso. Os candidatos deverão atender aos requisitos determinados pelo art. 3.º e alíneas do Regulamento em vigor. Maiores esclarecimentos serão prestados na Secretaria da Escola, à Av. Bartholomeu Mitre n.º 1.119, fundos, das 9 às 12 horas, diàriamente (entrada pelo portão de automóveis dos sócios do Hipódromo).

O Supervisor
Paulo Burlamaqui de Mello

O horário de hoje

A primeira prova da reunião desta tarde, no Hipodromo Brasileiro, será corrida às 15,10 horas.

Os Concursos serão encerrados às 15 horas e os «Bettings» às 16,20 horas.

Clássico Remonta e Veterinária do Exército

MONTARIAS OFICIAIS

Eis o campo do Clássico "Remonta e Veterinária do Exército", a ser disputado na tarde de hoje em Cidade Jardim:

7.º PÁREO — Clássico "Remonta e Veterinária do Exército — às 17 hs.15 — Cr$ 150.000,00 — 1.000 metros.

1 —	1	DE CALDAS — J. P. Sousa	57	3
	2	ILCHA — L. B. Gonçalves	54	4
	3	ORTEGA — A. Xavier	54	13
2 —	4	PATRICIA — V. Pinheiro Filho ..	54	5
	5	ROLETA — L. Gongalez	54	6
	6	HARALI — E. Gonçalves	57	11
3 —	7	HANDY — J. Alves	54	8
	8	IERSINA — G. Massoli	54	10
	9	SERELEPE — J. Carvalho	54	2
4 —	10	GUAYAQUIS — M. Alonso	54	7
	11	YAMOUR — R. Zamudio	57	9
	12	INGLESA — G. Silva	54	12
	13	BLAMELESS — D. P. Silva	54	—

O Diario Carioca APONTA

	Duplas
EL BANDOLERO — ILILI — LERNOUD ..	14
DUQUE — BLAST — AUSTERO	13
TALÃ — ROSEMARIE — TEIA	14
BAGE' — CAPURRO — FABIAN	12
JUNARDO — DON JUAN — PINGA FOGO	14
LAPACHO — GENAZZANO — QUISSAMÃ	13
IGARATIM — REVOLTADO — B. PRINCE	12
L'AMIRAL — JONLE — KENMORE	12

Política e Turfe

O mandato da atual diretoria do Jockey Club Brasileiro está prestes a terminar e por isso já se movimentam as correntes políticas articulando candidaturas, escolhendo nomes ilustres para compor o novo corpo diretivo da grande sociedade. A imprensa especializada observa de longe êsses movimentos, sem se manifestar por a ou por b. Permanece na expectativa aguardando os acontecimentos. O Jockey Club Brasileiro é uma entidade diferente das demais sociedades civis esportivas. Representa o turfe carioca e por isso as suas responsabilidades são enormes, pois o turfe não tem dono. Nestas condições o jornalista especializado tem o dever de opinar sôbre a boa ou má escolha daqueles que irão durante quatro anos dirigir os destinos do Jockey Club Brasileiro que são paralelos aos do turfe pròpriamente dito. Uma administração má pode fazer soçobrar a sociedade e com esta naufraga também o esporte. Assim vamos hoje meter a nossa colher de pau neste assunto da escolha dos novos elementos para os quatro anos que se seguirão.

O Jockey Club Brasileiro possui 4.000 sócios que podem ser eleitos para os cargos administrativos da sociedade. Não nos compete apreciar qualidades e defeitos de ninguém. Até hoje ocuparam a presidência do Jockey Club os mais eminentes homens do país. Exerceram cargos na diretoria pessoas do mais alto conceito nos meios sociais. Não houve até hoje um fato só que fosse motivo de escandalo contra a honorabilidade de qualquer diretor. São, portanto, os sócios do Jockey Club, pessoas idôneas que estão na altura de exercer um mandato. Para o turfe qualquer administrador merece o seu voto inicial de confiança, pois partimos do pressuposto de que são integros. Fazemos uma restrição apenas e vamos justificá-la. Os sócios do Jockey Club não devem colocar na presidência da sociedade um politico militante, embora se saiba de antemão que, como politico, tem sido um exemplo de probidade e um administrador capaz. Excluindo-se dos 4.000 sócios os nomes dos politicos militantes, que se escolha o presidente dentre os nomes restantes que certamente escolherão bem.

O politico não serve para ocupar a presidência do Jockey Club por várias razões, que passamos a enumerar: 1a. — E' o Jockey Club Brasileiro uma sociedade apolitica e por isso tem grangeado a simpatia de todas as correntes politicas do país; 2a. — O politico militante está filiado a um partido. Esse partido lhe prestará integral apoio mas os demais irão fazer-lhe oposição, e a guerra politica passará a encontrar dentro do Jockey Club o seu campo de operações; 3a. — Qualquer projeto que vise beneficiar o Jockey Club encontrará no Parlamento Nacional os obstáculos, as pedras da oposição para embaraçar o seu andamento. E se o politico presidente pertencer a um partido minoritário, então, nada conseguirá o Jockey Club, pois a maioria votará contra; 4a. — O politico está cheio de compromissos partidários e, sem o perceber, fará do Jockey Club uma válvula de escape, transformando-o em verdadeiro cabide de empregos. E' um Ministro que pede, é um senador, é um chefe militar, é um chefe politico, um valoroso cabo eleitoral e o próprio eleitor que necessita de um emprego, e como pelos estatutos da sociedade só ao presidente compete demitir e admitir funcionários, ficará o politico presidente entre a cruz e a caldeirinha. E não venham nos dizer que o politico para defender o Jockey Club e a sua administração irá jogar por terra o seu prestigio conseguido depois de longos anos de lutas politicas. Com um politico na presidência o Jockey Club se transformará em poucos meses numa nova autarquia, só com as desvantagens desta, só com os seus ônus e passará a ter mais empregados do que sócios.

Que sejam articulados os nomes para comporem a diretoria indistintamente entre turfistas e sedistas, mas para a presidência, tomem tento os próceres da sociedade, é preciso que seja indicado um homem reconhecidamente apolitico, para bem do Jockey Club e consequentemente para bem do turfe nacional.

Até amanhã.

JOTABÊ

Bagé agora é adversário!

Agora são só 1.300 metros — Floreou no quilômetro trazendo 65" para os relógios — Ao aprontar, desceu a reta em 37", sem fazer fôrça — Um grande nome da 4.ª carreira, hoje

Encontra-se novamente alistado no programa da reunião de hoje na Gávea, o cavalo Bagé, que após sua aplaudida vitória voltou a apresentar-se em público, sem, todavia, conseguir repetir aquêle "brilhareco" que todos esperavam, principalmente, seus responsáveis, que viam-no um ganhador iminente.

65" NO QUILÔMETRO

Desta feita o Bagé irá à raia com um excelente exercício ao longo dos 1.000 metros. Na manhã de segunda-feira, êste pupilo de Carlos do Carmo Cabral dirigiu-se para a seta do quilômetro. Iniciou o floreio completamente à vontade, para apertar nos últimos 600 metros e trazer para os relógios a expressiva marca de 65" cravadinhos.

A RETA EM 37"

Finalizando seus preparativos para a corrida de hoje, Bagé aprontou de maneira convincente, uma vez que partindo dos 600 metros, e galopando sempre à vontade, foi anotado o tempo de 37" escassos, o que sem dúvida é algo de animador.

SUA CHANCE

Bagé vem de um terceiro lugar para Guerreiro e Capurro, num páreo disputado na distância de 1.600 metros. Daquela feita, Bagé puxou o "train" da carreira até as Especiais, isto é, durante os 1.300 metros iniciais da prova. Hoje, no quarto páreo a ser disputado nesta distância, Bagé tem ares de "barbada", e não será surpresa alguma a sua vitória. Podem crer que bem corridinho êste cavalo pode muito bem derrotar os seus adversários de hoje.

Corrida de domingo, 19 de fevereiro

1.º PAREO — às 14,40 Horas — 1.300 Metros — Cr$ 65.000,00

		Col.	Ks
1—1	RUBIA	6	55
2—2	MISS BAGEENSE	1	55
3	TOLDA	2	55
3—4	APASSIONATA	7	55
5	KORALINE	4	
4—6	LELIA	5	55
"	LADY JESS		

2.º PAREO — às 15,05 Horas — 2.200 Metros — Cr$ 54.000,00

		Col.	Ks
1—1	CURAKE	3	54
2—2	EL MAMBO	2	52
3—3	NEON	6	52
4	BICO DE LACRE	4	54
4—5	DEMOLIDOR	1	52
6	NORDESTINO	5	52

3.º PAREO — às 15,30 Horas — 1.600 Metros — Cr$ 70.000,00

		Col.	Ks
1—1	RAFFLES	4	55
2—2	SEU MACEDO	1	55
3	PAULIN	6	51
3—4	HOTSPUR	5	55
5	IPE-ROXO	3	55
4—6	AUSTERO	7	55
"	EL BACAN	2	55

4.º PAREO — às 16 Horas — 1.400 Metros — Cr$ 60.000,00

		Col.	Ks
1—1	PRINCESSE	4	56
2	HARGITA	3	56
2—3	GINETTA	5	56
4	HABILLA	6	56
3—5	KHANIA	9	56
6	SANS GENE	8	56
4—7	GERALDY	1	56
8	SUELY	2	56
"	SARÇA	7	56

5.º PAREO — às 16,30 Horas — 1.200 Metros — Cr$ 60.000,00

		Col.	Ks
1—1	BRISQUE	4	55
2	BELA DIVISA	6	55
2—3	RECAMIER	8	55
4	FRIC FRAC	5	55
3—5	LUXIANA	3	55
6	TEIA	2	55
4—7	TROVA	7	55
8	KZERADE	1	55

6.º PAREO — às 17 Horas — 1.300 Metros — Cr$ 65.000,00 — (Betting)

		Col.	Ks
1—1	EL FAQUI	2	55
2	IBAITI	8	55
2—3	HISTORICO	6	55
4	TAFUL	7	55
3—5	SIR TOBY	5	55
6	AMIGO	4	55
4—7	CEDRO	3	55
8	ONICARO	1	55

7.º PAREO — às 17,30 Horas — 1.300 Metros — Cr$ 60.000,00 — (Betting)

		Col.	Ks
1—1	SEMIRAMIS	8	55
2	LUGANGA	7	55
2—3	HONI SOIT	4	55
4	BLUE BIRD	5	55
3—5	TEZ	1	55
6	IPECA	9	55
4—7	TELUS	6	55
8	TRAMA	3	55
9	LEYLAN	2	55

8.º PAREO — às 18 Horas — 1.300 Metros — Cr$ 60.000,00 — (Betting)

		Col.	Ks
1—1	EL BANDOLERO	2	55
"	LADIM	7	55
2—2	IMPERIALIS	9	55
3	ENGALADO	5	55
3—4	ILILI	3	55
5	EXPRESSO DO SUL		55
6	EM GUARDA	10	55
4—7	RUBRO NEGRO	4	55
8	DON LUIZ	8	55
"	DON CARLOS	6	55

Corrida de sábado, 18 de fevereiro

1.º PAREO — às 14,40 Horas — 1.200 Metros — Cr$ 45.000,00

		Col.	Ks
1—1	BAIZA	7	58
2—2	SHEILA	4	58
3	S'MONETTA	3	54
3—4	INVERTINA	6	58
5	SUNMAID	2	56
4—6	RETORICA	1	56
7	GEADA	5	56

2.º PAREO — às 15,05 Horas — 1.500 Metros — Cr$ 65.000,00

		Col.	Ks
1—1	KENMORE	1	56
2—2	NAVEGANTE	2	56
3—3	SAGU	3	52
4—4	HAYO	4	52

3.º PAREO — às 15,30 Horas — 1.500 Metros — Cr$ 45.000,00

		Col.	Ks
1—1	HOLLANDS	2	58
"	GARKA	8	50
2—2	RENDEIRA	4	54
3	GARRANA	3	50

(Conclui na pág. 11)

Nossos informes para hoje

1.º Páreo — 1.600 metros — Cr$ 60.000,00, Cr$ 18.000,00 e Cr$ 9.000,00 — às 14,40 horas — Record: Farinelli 97" 2/5

Animais — Joqueis — Pêso	Possibilidades	Treinadores	Performances	Tempo-Dist.-Pista
1—1 Ilili, M. Silva 5 55	Candidato certo. Contam ganhar	W. Costa	2º de El Faqui - Iriswal	74"4/5-1200-AL
2—2 Imperialis, W. Andrade .. 6 55	Estreante. Tem ótimo trabalho	W. Oliveira	Estreante	—
3 Rubro Negro, A. Reis 3 55	Não gostamos. Nada tem feito	S. Morales	5º de Ispalmen - El Bandolero	90" -1400-AL
3—4 Don Luiz, não corre 7 55	Não corre	W. T. Souza	4º de Montanero - Embú	90" -1400-AL
5 Lernoud J. Portilho 1 55	Sempre fracassando. Perigoso porém	J. Morgado	4º de Ispalmen - El Bandolero	90" -1400-AL
4—6 El Bandoleiro, J. Marchant 2 55	De Marchant agora é barbada	A. Morales	2º de Ispalmen - Don Carlos	90" -1400-AL
" Ladim, E. Castillo 4 55	A 44 está falando. Competidor	A. Morales	7º de Ispalmen - Don Carlos	90" -1400-AL

Nossa indicação — EL BANDOLERO **Adversário — ILILI** **Bom azar — LERNOUD**

2.º Páreo — 1.400 metros — Cr$ 70.000,00, Cr$ 21.000,00 e Cr$ 10.500,00 — às 15,05 horas — Record: Gibatão 85" 3/5

Animais — Joqueis — Pêso	Possibilidades	Treinadores	Performances	Tempo-Dist.-Pista
1—1 Duque P. Tavares 3 55	Venderá caro a derrota. E' fôrça	L. Ferreira	1º de Cruzador - Balest	80"1/5-1300-AU
2—2 Austero J. Portilho 1 55	Inimigo certo de Duque. Chance	C. Pereira	9º de Ilex - Bold Boy	98"3/5-1600-GU
3—3 Blast, M. Silva 2 55	Ganhar de Duque é páreo duro	M. Rafael	5º de L'Amiral - Cruzador	73"1/5-1200-AL
4—4 Ipê-Roxo E. Castillo 4 55	Ligeiro sòmente. Não gostamos	G. Rodriguez	6º de Lateral - Goyatá	86" -1400-AL

Nossa indicação — DUQUE **Adversário — BLAST** **Bom azar — AUSTERO**

3.º Páreo — 1.400 metros — Cr$ 60.000,00, Cr$ 18.000,00 e Cr$ 9.000,00 — às 15,30 horas — Record: Gibatão 85" 3/5

Animais — Joqueis — Pêso	Possibilidades	Treinadores	Performances	Tempo-Dist.-Pista
1—1 Rosemarie, O. Ulloa 5 55	Venderá caro a derrota. Grande rival	E. Freitas	3º de Iponica - Brisque	80"3/5-1300-AL
2—2 Fric Frac D. Moreira 4 55	Não deve ser despresada. Há fé	G. R. Rodriguez	3º de Apassionata - Brisque	88"2/5-1400-AL
" Sui Mer E. Castillo 3 55	Melhorou alguma coisa. Refôrço	G. R. Rodriguez	6º de Iponica - Brisque	80"3/5-1300-AL
3—3 Teia, O. Moura 2 55	Muita chance. Vai figurar	A. Morales	8º de Berceuse - Iponica	73"4/5-1200-AL
4 Evidencia, S. Camara 7 55	Esperará ainda. Não dá para vencer	M. Araújo	5º de Apassionata - Brisque	88"2/5-1400-AL
4—5 Tenda M. Silva 6 55	Competidora de primeira. Rival	T. Coelho	7º de Gaiúta - Castilha	63"4/5-1000-GM
" Talã, J. Marchant 1 55	Melhor que a companheira. Cuidado	T. Coelho	4º de Apassionata - Brisque	88"2/5-1400-AL

Nossa indicação — TALÃ **Adversária — ROSEMARIE** **Bom azar — TEIA**

4.º Páreo — 1.300 metros — Cr$ 60.000,00, Cr$ 18.000,00 e Cr$ 9.000,00 — às 16,00 horas — Record: Farineli 79"2/5

Animais — Joqueis — Pêso	Possibilidades	Treinadores	Performances	Tempo-Dist.-Pista
1—1 Bage, J. Portilho 8 56	Agora deve ganhar. Foi prejudicado	C. Cabral	3º de Guerreiro - Capurro	99"4/5-1600-AL
2 Donatário, W. Andrade .. 7 56	A turma é muito forte. Difícil	J. W. Vianna	7º de Sanam - Astro	86"3/5-1400-AM
2—3 Capurro D. Moreira 5 55	Competidor de primeira. Há fé	G. Feijó	2º de Guerreiro - Bagé	99"4/5-1600-AL
4 Sião, não corre 1 56	Não corre.	A. Neves	1º de Roi - Kandy Boy	94"4/5-1500-AU
3—5 Fairy Tele, F. Irigoyen .. 4 54	Sempre trabalhando. Não gostamos	A. Rosa	4º de Hulha Branca - Ginetta	101" -1600-AL
6 Fabian A. Brito 3 56	Reaparece regular. Placé	J. Lourenço Filho	4º de Doutorzinho - Safo	94"3/5-1500-AM
4—7 Hashih não corre 6 56	Não corre	W. Oliveira	7º de Gigli - Dark Boy	102" -1600-AU
8 Veloz, J. Silva 2 52	Nada pretenderá. Eliminado	S. Amore	3º de Sportsman - Samoo	95"4/5-1500-AL

Nossa indicação — BAGE' **Adversário — CAPURRO** **Bom azar — FABIAN**

5.º Páreo — 1.000 metros — Cr$ 45.000,0,0, Cr$ 13.500,00 e Cr$ 6.750,00 — às 16,30 horas — Record: Farineli 97" 2/5

Animais — Joqueis — Pêso	Possibilidades	Treinadores	Performances	Tempo-Dist.-Pista
1—1 Don Juan, O. Ulloa 2 60	Competidor certo. Em ótima forma	A. Morales	º de Pinga Fogo - Refem	93"3/5-1500-AL
2 Quepi, J. Martins 4 54	Difícil ganhar. Páreo duro	E. Coutinho	9º de Refem - Hollands	81"2/5-1300-AL
2—3 Pinga Fogo, E. Castillo .. 8 60	Estará entre os primeiros	J. Carrapito	1º de Don Juan - Refem	93"3/5-1500-AL
4 Nuvem Azul, J. Baffica .. 3 52	Estreante. Aqui nada fará. Difícil	F. A. Maruzi	Estreante	
3—5 Camuba, A. Portilho 7 56	E' a melhor surpresa da prova	B. Cruz Junior	3º de Cunhambebe - Dourados	103" -1600-AU
6 Tucano não corre 6 52	Não corre	C. Rosa	3º de Hollands - Penta	75"1/5-1200-AL
4—7 Junardo L. Diaz 1 60	Ganhava de gente melhor. Perigoso	J. Morgado	1º de Minochino - Gael	94"1/5-1500-AU
8 Pintassilgo, R. Martins .. 9 56	Se quiser correr é condidato	A. Cardoso	1º de Tucano - Pinga Fogo	103" -1600-AP
9 Penta J. Marinho 5 52	Tem que respeitar os rivais	E. Pereira Filho	2º de Hollands - Tucano	75"1/5-1200-AL

Nossa indicação — JUNARDO **Adversário — DON JUAN** **Bom azar — PINGA FOGO**

6.º Páreo — 1.300 metros - Cr$ 60.000,00, Cr$ 18.000,00 e Cr$ 9.000,00 — às 17,00 horas — Record: Farineli 79" 2/5

Animais — Joqueis — Pêso	Possibilidades	Treinadores	Performances	Tempo-Dist.-Pista
1—1 Lapacho L. Diaz 7 56	Candidato certo. Em grande forma	M. Gil	4º de Haralem - Capurro	94" -1500-AL
2 King Admiral, J. Portilho 1 56	Depende. Se não manheirar...	J. Morgado	7º de Haralem - Capurro	94" -1500-AL
2—3 Quissamã, O. Ulloa 9 56	Venderá caro a derrota. Rival	E. Freitas	1º de Jumper - Dark Boy	83"2/5-1300-AP
4 Gineta A. Castro 8 54	Nada de Ginetta. Difícil vencer	Alv. Rosa	2º de Hulha Branca - Suely	101" -1600-AL
3—5 Genazzano, M. Henrique .. 5 56	Reaparece com ganas. Competidor	W. Oliveira	1º de Safo - Arangá	62"2/5-1000-AP
6 Dark Boy, J. Lopes 2 56	Vai esperar um pouco. Páreo duro	S. Amore	6º de Guerreiro - Capurro	99"4/5-1600-AL
4—7 Paladino L. Lins 4 56	Leva boa direção. Tem chance	E. Caminha	6º de Astro - Lapacho	82" -1300-AM
8 Outubro J. Marinho 3 56	Ligeiro sòmente. Não gostamos	E. Pereira Filho	10º de Bomarsol - Haralem	83"3/5-1300-AU
9 Provita J. Baffica 6 54	Páreo que não agrada. Eliminada	J. Nascimento	7º de Descaída - Grande Gala	82"3/5-1300-AL

Nossa indicação — LAPACHO **Adversário — GENAZZANO** **Bom azar — QUISSAMA**

7.º Páreo — 1.600 metros — Cr$ 45.000,00,Cr$ 13.500,00 e Cr$ 6.750,00 — às 17,30 horas — Record: Farineli 97" 2/5

Animais — Joqueis — Pêso	Possibilidades	Treinadores	Performances	Tempo-Dist.-Pista
1—1 Revoltado, N. Pereira 5 60	Pela maneira como venceu pode ser	E. Coutinho	1º de B. Prince - Igaratim	93"4/5-1500-AL
2 El Guapo, L. Diaz 8 58	Aos poucos vai decaindo. Não cremos	J. Nascimento	7º de Revoltado - B. Prince	93"4/5-1500-AL
2—3 Igaratim, J. Portilho 1 58	Correu muito. Confirmando pode ser	J. W. Vianna	3º de Revoltado - B. Prince	93"4/5-1500-AL
4 Vespão L. Mezaros 6 58	Qualquer dia, vai ganhar. Cuidado	Ed. Coutinho	8º de Revoltado - B. Prince	93"4/5-1500-AL
3—5 Bayard Prince, M. Alves .. 2 54	Tinindo e muito bem montado	C. Ferreira	2º de Revoltado - Igaratim	93"4/5-1500-AL
6 Ezorro L. Lins 4 52	Não gostamos. Fraco retrospecto	P. Correa Neto	6º de Revoltado - B. Prince	93"4/5-1500-AL
4—7 Serigote E. Castillo 3 58	Leva bom jóquei. Dos prováveis	M. Salles	7º de G. Sanders - Tio Pepito	95"2/5-1500-AU
8 El Garboso, J. Marinho .. 9 56	E' muito irregular. Não cremos	E. Pereira Filho	6º de Corcel - El Guapo	94"3/5-1500-AL
9 Danilo M. Silva 7 52	Difícil a vitória, mesmo de M. Silva	J. S. Silva	4º de Revoltado - B. Prince	93"4/5-1500-AL

Nossa indicação — IGARATIM **Adversário — REVOLTADO** **Bom azar — B. PRINCE**

8.º Páreo — 1.300 metros - Cr$ 80.000,00, Cr$ 24.000,00 e Cr$ 12 000,00 — às 18,00 horas — Record: Farineli 79" 2/5

Animais — Joqueis — Pêso	Possibilidades	Treinadores	Performances	Tempo-Dist.-Pista
1—1 Kenmore J. Portilho 6 53	Venderá caro a derrota	J. Morgado	2º de Jonle - Quatiassú	92"1/5-1500-AU
L'Amiral, L. Lins 1 50	Regula para melhor com Kenmore	J. Morgado	1º de Cruzador - Celeiro	73"1/5-1200-AL
2—2 Jonle, J. Baffica 9 53	Arenático de primeira. Competidor	W. Costa	3º de Farinelli - Camaleão	97"2/5-1600-AL
3 Hercules, J. Marinho 4 55	Trabalhou bem. O Lins o barrou..	J. S. Silva	1º de New Wonder - Beguiller	138"4/5-2200-AL
3—4 Bomba H E. Castillo 2 54	Agora é mais difícil. Placé	M. Salles	1º de Beguiller - Benguarda	86"2/5-1400-AL
5 Camaleão, L. Diaz 3 58	Seus responsáveis estão animados	G. Feijó	2º de Farinelli - Jonle	97"2/5-1600-AL
6 Bico de Lacre, G. Almeida 5 50	Difícil sua vitória. Páreo forte	C. Rosa	5º de Divino - Curare	99"1/5-1600-AL
4—7 Sancy, B. Marinho 7 50	Estreante. E' artigo de fé	M. Gil	Estreante	—
8 Pactolo M. Silva 10 52	Valente e em ótima forma. Rival	C. Cabral	4º de Kenmore - Quixú	84"4/5-1400-GM
" Divino J. Ramos 8 52	Melhor que o companheiro. Cuidado	C. Cabral	1º de Curare - El Mambo	99"1/5-1600-AL

Nossa indicação — L'AMIRAL **Adversária — JONLE** **Bom azar — KENMORE**

BRASIL FOI ELIMINADO COM O EMPATE

O Brasil perdeu ontem as suas esperanças, da conquista do título do Sul-Americano Extra ao empatar, sem abertura de escore, com a seleção uruguaia Resultado justo, sôbre todos os pontos de vista, para ambas as seleções.

Com êsse feito, bastará um empate, na quarta-feira, para que os uruguaios se sagrem campeões Sul-Americano Extra, já que têm um ponto de vantagem, sôbre a seleção da Argentina vice-líder, com dois pontos perdidos, da derrota que lhe impôs a seleção brasileira.

O DESENVOLVIMENTO DO JOGO

Na primeira etapa do encontro, os brasileiros, principalmente no início, foram mais senhores dentro da cancha. Depois da pressão brasileira, sem sucesso, houve equilíbrio da partida, com pequena margem de vantagem da equipe representativa da CBD.

Embora se tenha notado, que a equipe brasileira não repetia a exibição do jôgo com os argentinos, e, também, que se poupava, para a segunda etapa do encontro, houve, para nós observadores, uma espécie de estudo controlativo, da equipe dirigida pelo técnico **Brandão**, numa tentativa de evitar a brutalidade dos jogadores uruguaios.

Na etapa derradeira, as ações, baseadas na virilidade dos uruguaios, pertenceram-lhe, na mesma proporção da melhor atuação da equipe brasileira, na etapa inicial. Houve excessos por parte dos uruguaios, como já é do conhecimento público. Os defensores uruguaios, usaram os ponta-pés já costumeiro. Miguez, o eterno indisciplinado, assim como Borges, voltaram a demonstrar a sua excelente condição de profissionais, sem educação esportiva, quando lhes falta categoria, para no futebol, vencer seus antagonistas.

INCIDENTES

Miguez aproximadamente aos 25 minutos de jôgo, chutou Alfredo, quando êste estava caído. Borges, aos 27' deu um ponta-pé em Djalma Santos, que mesmo com o rosto contundido e perdendo sangue, não abandonou a cancha, nem atendeu aos apelos do médico, para que deixasse o gramado.

(Conclui na pág. 11)

GENTIL COM OS JOGADORES

A primeira palavra do técnico Para os craques. "Vamos trabalhar"

ABRE-SE HOJE O CAMPEONATO SUL-AMERICANO DE NATAÇÃO

Em Vina del Mar (Chile) — Eliminatórias de natação — 1.ª parte de Saltos e Polo Aquático — Ausência de Galvão favorece o Brasil

Em Vina del Mar, Chile, teremos esta tarde a abertura do Campeonato Sul-Americano de Natação, Saltos e Water-Polo, quando seis países estarão em luta na fria piscina do lindo balneário do Pacífico.

Brasil, Argentina, Uruguai, Chile, Peru e Venezuela são os concorrentes, todavia a luta pela hegemonia da aquática continental será entre Brasil e Argentina, já que são êstes que reunem as maiores probabilidades de vitória na contagem geral.

..... GALVÃO DE FORA .....

Nestas últimas horas, cresceu muitíssimo o favoritismo do Brasil, isso em face da ausência do argentino Pedro Galvão (que está nos EE.UU.), nadador êsse que era o homem chave da equipe portenha, pois reunia possibilidade de vitória nos 100 mts., livre, além do nado de costas, e o mais importante, indo para os revesamentos, que podia assegurar o título continental para os portenhos.

FAVORITO

O Brasil retém a hegemonia da aquática sul americana, é verdade, num certame em que a Argentina esteve, pois no penúltimo realizado em Lima quando Brasil e Argentina se defrontaram, o empate brindou aos brasileiros e argentinos.

PROGRAMA

É o seguinte o programa de hoje nessa abertura do Campeonato Sul

(Conclui na pág. 11)

Isa Teixeira de Almeida é absoluta no continente no nado de costas. É a expressão máxima, e que os chilenos verão no Campeonato Sul-Americano, que hoje se inicia

Gentil Cardoso entrou em função no Bonsucesso

Assinou compromisso com o rubroanil por um ano — Intensos treinamentos

Gentil Cardoso, é o substituto de Pirilo, na direção técnica do Bonsucesso, desde ontem, quando assinou compromisso pelo prazo de 1 ano, depois de insistentes apelos que lhe fizeram os dirigentes do clube de Teixeira de Castro.

MUITA ATIVIDADE

O valoroso treinador, pelo que deixou transparecer se mostra disposto a manter o grêmio rubroanil na sua trajetória vitoriosa.

Em princípio já decidiu que o plantel sob o seu comando prosseguirá nos intensivos treinamentos. Nem mesmo durante os festejos carnavalescos os craques serão dispensados dos exercícios, já que para Gentil Cardoso um dos segredos básicos do sucesso de qualquer plantel está no bom estado atlético e isso só pode ser conseguido mercê de muito treinamento, particularmente quando os elementos são jovens, como é o caso do Bonsucesso.

COM OS JOGADORES

Gentil Cardoso teve oportunidade de entrar em contato ontem mesmo com os jogadores, que treinaram coletivamente, sob o comando do veterano goleiro Batatais. Palestrou ligeiramente com os elementos do quadro, antes de se retirar para as arquibancadas, a fim de assistir à prática. Agradeceu na ocasião os oferecimentos dos craques de se concentrarem durante os festejos de Momo, evidenciando assim, que estão perfeitamente cônscios das responsabilidades que lhes pesam nesta etapa decisiva.

Depois da assinatura do contrato Gentil foi observar o treino ao lado de diretores do Bonsucesso

O Atlético quer contratar Píndaro

BELO HORIZONTE, 10 (Asap.) — O Atlético Mineiro, está disposto a renovar o seu plantel de jogadores. Tanto é assim, que os dirigentes do alvinegro da Colina, irão enviar uma emissário ao Rio de Janeiro, a fim de conseguir a contratação de vários jogadores que serão dispensados pelo Fluminense Entre êles, se acha o jogador Píndaro O Atlético deseja o seu concurso e tudo fará para ter Píndaro na raga atleticana.

Zezé Procópio contratado pela E. de Guaratinguetá

SAO PAULO, 10 (Sport Press) — O grande crack do passado Zezé Procópio, que após ter dependurado as chuteiras abraçou a profissão de técnico, seguindo o exemplo de tantos outros seus companheiros, encontrava-se inativo há algum tempo, tratando de negócios particulares Agora entretanto, prepara-se para voltar à ativa, de vez que, foi contratado pela S. Esportiva de Guaratinguetá. O ex-médio direito titular do selecionado brasileiro, por duas temporadas, receberá 80 mil cruzeiros de luvas e ordenado de 15 mil, além das gratificações de praxe.

Marinha esclarece sôbre o "Errante"

O Ministério da Marinha distribuiu, ontem, à imprensa, a seguinte nota destinada a esclarecer o acidente ocorrido com o iate "Errante" que tomou parte na regata à vela Buenos Aires-Rio e em que perdeu a vida o seu comandante:

Com o objetivo de esclarecer a opinião pública, tendo em vista as declarações prestadas por um tripulante do iate argentino e publicada nos jornais desta Capital, o gabinete do Ministro da Marinha distribuiu o seguinte comunicado:

"Na noite do acidente, às 21,15 horas, o comandante da corveta "Solimões" observou que o iate "Errante" navegava com dificuldade, o que determinou a sua aproximação do barco e o interrogou se necessitava de algum auxílio. Às 22,25 horas, o iate lançou um foguete indicativo de socorro, mas mantendo a vela "bujarrona" içada. A corveta "Solimões" em vista da situação, manteve-se à distância de 100 metros, aguardando que o iate arriasse a vela, o que não aconteceu, fazendo com que o veleiro se aproximasse Quando à distância média de 10 metros, a corveta lançou a retinida para posterior lançamento do cabo reboque que, em seguida, foi colhido pelo iate, sem que fôsse convenientemente amarrado no "Errante", caindo logo nágua. O iate continuou a se movimentar, com a vela sempre içada, apesar de reiteradas instruções partidas da corveta para que arriasse a bujarrona Em face da proximidade do "Errante", a corveta se mantinha imóvel e, como já estava com o iate atracado a seu bordo, o comandante ordenou que marinheiros de seu navio saltassem para o "Errante", a fim de afastá-lo do "Solimões" Exatamente nesse intervalo de tempo, o comodoro Abatecela se antecipou, em esfôrço perfeitamente compreensível, colocando-se na borda do "Errante", de costas, com o objetivo de diminuir os cho-

(Conclui na 11ª. página)

Heiger vem atuar no 3o. turno do Distrito

MONTEVIDÉU, 10 — (De Fernando Carlos, da SP) — Foram coroados de êxito os entendimentos do sr. Domingos D'Angelo, Superintendente da Federação Metropolitana de Futebol que se encontra nesta capital, contratando o juiz austriaco, Heiger, para dirigir os jogos do terceiro turno do Campeonato Carioca de Futebol.

O árbitro austriaco aceitou as condições oferecidas pela entidade carioca, isto é, 10 mil cruzeiros de ordenado, 10 mil cruzeiros de ajuda de custo e 1.500

(Conclui na 11ª página)

Valter vai voltar à equipe no 3o. turno

No segundo jôgo, a reapresentação do craque — A opinião do dr. Caminha —

A volta de Valter ao quadro, no segundo prélio do terceiro turno, é a principal novidade do Vasco.

O médico Aloísio Caminha, vê amplas possibilidades do atacante já poder atuar, bastando apenas ligeiras restrições, que deverão ser sanadas logo depois do carnaval.

RUMO A TERESÓPOLIS

Conforme era aguardado, os craques vascainos, seguiram incorporados, ontem, rumo a cidade de Teresópolis, aonde permanecerão concentrados durante todo o período carnavalesco pois assim decidiu Flávio Costa

BELINI E VAVÁ

Tanto Belini como Vavá, muito embora estejam com os locais atingidos pelas respectivas contusões, imobilizados com gêsso, acompanharam a delegação que viajou para Teresópolis. O tratamento continuará, e o departamento médico cruzmaltinos, pretende liberá-los para o primeiro jogo dêsse terceiro turno.

Del Vecchio vai para a Itália

SANTOS, 10 (Sport Press — O centro-avante Del Vecchio, do Santos F. C., artilheiro do campeonato paulista de 1955 e comandante da seleção brasileira que disputa o Sul-Americano em Montevidéu, está sendo novamente visado pelo futebol italiano. Segundo notícias divulgadas nesta cidade, o clube italiano que de-

(Conclui na pág. 11)

Notícias do Die

O Clube dos Caiçáras vem de programar uma Regata de Motonáutica em homenagem ao DIE, para a realização a 26 do corrente e constante de cinco provas. Nessa oportunidade, a que será emprestado aspecto festivo, dar-se-á oficialmente a inauguração da placa comemorativa das atividades na piscina caiçára, e oferecida pelo DIE.

-:o:-

— Logo após os festejos carnavalescos, a Comissão Diretora do DIE visitará Friburgo, a fim de iniciar os entendimentos que tornarão efetiva a doação do terreno com que a Firma Spinelli Irmãos distinguiu o órgão especializado da Casa do Jornalista, para instalação do Retiro do Cronista Esportivo.

-:o:-

— Está em plena atividade o Congresso da Crônica Esportiva, reunido em Montevideo, paralelamente ao Sul-Americano Extra, de iniciativa do Círculo Panamericano de Cronistas Desportivos, do qual o DIE é membro exclusivo para o Brasil. Desempenha a presidência do conclave o confrade Antonio Cordeiro, integrante da delegação do DIE.

- -

— Deu a satisfação de sua visita ao DIE, ali demorando-se em palestra com os diretores presentes, o prestigioso desportista português Manuel T. Antunes, ora entre nós e pertencente às fileiras do Sporting, de Lisboa, como uma das figuras de relêvo no grêmio dos leões.

"Diário" da Regata "Buenos Aires-Rio"

FRED H. QUARTAROLI

SEGUNDO DIA DE REGATA — DIA 23 JANEIRO: — Desde às 2,30 hs. estamos fundeados em Recalada. O «Baependi» aguarda o prático, que só nos aparece às 6 horas, e lá vamos nós já à frente dos iates que estão próximo à costa uruguaia.

8 HORAS — Estamos fundeados defronte a Montevideu. Temos um mar chão. Vento força 2,5 sudeste. Céu encoberto. O «Royono» êsse iate norte-americano é avistado à 15 milhas da capital uruguaia. Vai indo com destino ao mar alto. O «Fortuna» segue-lhe a esteira umas 3 milhas atrás.

10 HORAS — E' plotado o «Fortuna» novamente. Está a 34°05' de latitude e 56°45' de longitude, enquanto isso o «Juana» (o iate de casco envernizado) também da Marinha de Guerra Argentina, passa a liderar os participantes da «IV Regata». Está a 18 milhas da costa uruguaia e com 35 milhas sôbre o «Fortuna».

11 HORAS — Temos o Monte Cerro a nossa frente. Distinguimos já viajando os predios de Montevideu. Neste momento, numa apreciação das posições, temos a seguinte ordem: «Juana», «Adelina», «Fjord III», «Royono», «Fortuna» e «Jovita». Essa a posição em relação ao percurso para o Rio.

15,40 HORAS — Nova plotagem de iates. «Juana», «Royono», «Fortuna» e «Cangrejo», todos argentinos, exceto o «Royono» estão num raio de 5 milhas da Ilha das Flores. Há também a plotagem dos demais barcos. A diferença entre os iates que vêm num segundo lote é de uma milha entre si. O último barco, podemos dizer assim o cerra fila dos concorrentes, é o «Errante» (argentino). Barco de pequeno porte (aliás o menor dos concorrentes) está junto a costa. Está soprando um vento este.

16,40 HORAS — Agora «Juana», «Congrejo», «Royono» e «Fortuna», nessa ordem comandam a regata. Numa plotagem feita pelo avião «Condor» (da Argentina) temos: «Gitano, «Jovita» e «Errante» (uruguaio) a 3 milhas da Ilha das Flores; «Risque II», e «Trucha II» estão a 3 milhas de Punta Carreta, enquanto o «Delfim» está a 1 milha de La Panela; o «Fjord III» a 2 milhas; o «Fjord IV» a 5 milhas, o «Pete IV» a 15 milhas e o «Banshee» a 17 milhas, todos de La Panela. Enquanto isso o «Amalandro II» é plotado em frente a Montevideu, e o «Pekinto» está a 30 milhas de Punta San Gregorio.

17 HORAS — Estamos em cima do paralelo 34. O «Baependi» faz entrega à corveta «Baiana» de ordens de serviço sôbre o patrulhamento. São ordens de operações. E' interessante o serviço de passagem da cesta por intermédio do cabo. E' curioso e todos estão no convés apreciando.

PASSAGEM POR MONTEVIDEU

Foram anotadas de terra as passagens dos iates por Montevideu. Assim temos: «Juana», 12 hs. 25'; Cangrejo, 12 hs 32'; «Royono» 12 hs. 40'; Fortuna, 13,13'; Fjord III, 13,15'; Jovita, 14,30'; Angelique, 15,05'; Fjord IV, 15,10'; Risque II, 15,18'; Trucha II, 15,22'; Errante (u). 15,50'; Delfim, 15,53'; Cangaceiro, 15,55'; Arrayan II, 16,05'; Adelina, 16,33'; Chance, 16,35'; Guaiamu, 16,40; Gitano, 16,50'; Amalandro II, 16,55'; Aldebaran, 17,20'; Procelaria, 18,00'; Tom Kyle, 18,05'; Banshee, 20,45'.

EXPECTATIVA — Há intensa tensão a bordo, quando um rádio-amador é ouvido dizendo que o Analee, o iate brasileiro do nosso Fernando Ferreira sofreu um acidente e arribou a Montevideu. Tivera o seu mastro partido cêrca de 2 milhas da costa uruguaia. Entramos pela noite a procura de notícias. O Campanela (que é Carlos) êsse eficiente operador-chefe da Rádio Continental procura saber com os rádio-amadores maiores detalhes. Há dúvida nessa notícia, já que Montevideu comunicara à tarde que o Analee passara às 16,30 horas por Montevideu.

nunca S.Paulo

esteve tão perto

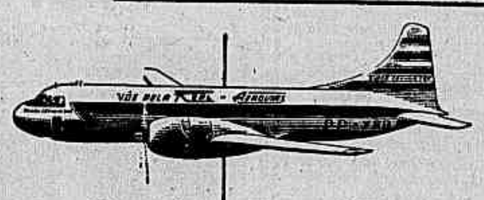

Vá e volte pela "Frota da boa viagem"

Agora 16 vôos diários para São Paulo - maior comodidade aos passageiros!

REAL - AEROVIAS

A maior companhia brasileira de aviação

Reservas 24 hs. por dia:

Av. Rio Branco, 277 - loja G - Tel. 32-4300
Loja Sta. Luzia - Rua Sta. Luzia, 732 - Tel. 42-3614
Loja Copacabana - Av. Atlântica, 1936 - Tel. 46-8586
Loja Mauá - Av. Rio Branco, 9 - loja B - Tel. 43-2644

I.m.m.37020

Pequenas NOTÍCIAS

Silvio Pirilo já decidiu que o quadro de profissionais do Fluminense, após o jogo com o Vasco, que será num domingo à tarde, ficará concentrado até à quarta-feira seguinte, para o jôgo noturno, que será efetuado contra o Flamengo. Ontem, os craques tricolores realizaram um movimentado treino individual, dando sequência aos preparativos, da semana momesca.

-:o:-

O sr. Fadel Fadel, pretende realizar à noite, o jôgo com o América, programado para tarde num sábado. O América, antes de dar a resposta, espera a vinda do técnico Martin Francisco, que está licenciado, para visitar a família em Belo Horizonte.

-:o:-

O sr. Silvio Pacheco foi convidado para assistir o jôgo Brasil e Uruguai, que realizou ontem à noite. O convite, uma gentileza da Federação Uruguaia, foi declinado pela impossibilidade do dirigente máximo da CBD, em se ausentar presentemente do país.

-:o:-

A Federação Metropolitana de Futebol abriu inquérito para apurar as anormalidades existentes no jôgo entre Flamengo e Botafogo, em que estão envolvidos os dirigentes rubronegros, Fadel Fadel e Alves de Morais.

-:o:-

Calocero, argentino há muito radicado no futebol brasileiro (no Vasco da Gama), e que tem prestado bons serviços ao futebol nacional, regressará de Buenos Aires, dia 16, onde esteve em gozo de férias, para voltar a ocupar o seu cargo em São Januário. Calocero é o homem que está sempre pronto a informar as atividades em São Januário, para a imprensa, com clareza e boa vontade.

-:o:-

O meia Valter chegou ontem, de Santos, pela manhã, indo direto para São Januário, onde participou de um treino individual. A tarde, em companhia do sr. Ciro Aranha, seguiu de carro, para Terezópolis, para se incorporar aos jogadores que lá já se encontram.

-:o:-

Ferreira (América) e Zé Alves (Bangu), foram os indiciados do jôgo inaugural do primeiro turno. Ferreira por atitude inconveniente e Zé Alves, por jôgo violento e expulsão de campo.

As orelhas ARDEM

Desde aquêle justo momento que diretores do Fluminense ficaram desconfiados de Pinheiro. Quem me contou foi o meu idolatrado amigo Zé de Almeida, do departamento técnico de Alvaro Chaves. O momento em que Pinheiro disse as palavras mágicas durante o jôgo, segundo Zé de Almeida, o condenou. Sim, havia rumores de que Pinheiro iria receber 30 mil cruzeiros do Flamengo para "comer o carêço", como se diz na Praia do Pinto, contra o Vasco da Gama. Zé de Almeida foi escalado para ir para a bôca do túnel escutar o que os jogadores gritavam entre êles, naturalmente. Diretores disseram: "Vá pra lá, Zé de Almeida, fique escutando. Sabe, jogador no meio do jôgo sempre solta uma frase ou outra e a gente fica sabendo se de fato o Flamengo deu gaita pros rapazes...". Zé foi. E teve a justa impressão de que o ardor de Pinheiro seria, naquela tarde, maior do que nunca, aos primeiros minutos de jôgo quando Ademir tentou varar a área. Pinheiro entrou firme em Ademir. E tome sarrafo. Ademir virou-se para trás e falou ao velho companheiro de seleção: "Que é isso, Pin... logo você, uai? Pinheiro fechou a cara e gritou pra Ademir o grito que Zé de Almeida traduziu perfeitamente: "Num quero conversa, hoji, velho...". E dizendo a quantia: "...meus TRINTÃO baianos tão no fogo...".

A DENÚNCIA

Sandro Moreira não me contou porque essas coisas Sandro Moreira não me conta. Mas a verdade é que, segundo Mário (o único moreno dissidente da Praia do Pinto) Vale, depois do jôgo Flamengo e Botafogo, no sábado, êle escutou o desespêro de Orlando Maia, no vestiário alvinegro. O Botafogo, verdadeiramente, lutou muito. O Botafogo fêz misérias em campo, procurando não perder. O Botafogo molhou a camisa e vendeu caro, caríssimo, a derrota. Pois, depois do jôgo, no vestiário, Mário (o único moreno divergente da Praia do Pinto) Vale foi falar com os craques botafoguenses quando escutou Orlando Maia observar: "E' duro, sabe? E' duro isso acontecer!...". Mário Vale (moreno e vascaíno) também achou. Achou que era um desafôro Alves de Moraes e Fadel Fadel invadir o campo. Tanto que retrucou: "Você tem razão, Orlando Maia, um desafôro que dirigentes invadam o gramado, que os jogadores do Flamengo façam o diabo na cobrança do penalte...". E Orlando Maia, distraido, concluiu: "...inda por cima a gente perdê aquela GRUJA de seu Calçada, uai!...".

ATENÇÃO, ATENÇÃO

Chamo a atenção de rapazes direitos, de jornalistas corretos e de todos os cronistas imparciais para um fato que reputo da mais alta importância: dona Ivone Santos, colunista mordaz e que conta tudo, vai hoje ao baile do "Hig Life". Todos deverão andar de ôlho pelos salões para não dar de cara com dona Ivone, a Santos, que vai de lápis e papel em punho! E' um conselho de um velho frequentador daquele baile!

A PARÓDIA

Encontrei o zagueiro Pinheiro no baile das atrizes, anteontem. O zagueiro Pinheiro estava brincando no meio do salão quando se aproximou dêle o atacante Ademir. Então na melodia do sambinha "Eu estava maluco", o zagueiro Pinheiro cantou, na minha frente, esta paródia para Ademir escutar: "Andava atrás de alguém/ Pra seu Gradim/ Se reabilitar/ Peguei Vasco da Gama/ Passei na cara/ Só pra chatear...". Segunda parte: "Eu tava maluco,/ Maluco, maluco/ Sabe por que/ Eu tava maluco/ Maluco, maluco/ Pra ganhar de você...". — Não é um amor de paródia?

EXTRAÇÕES SEM DOR

José Araújo está, evidentemente no astral. Ainda ontem, José Araújo, desconhecendo tudo, dizia: "Embora com o carnaval às portas". Zé, darling, carnaval já começou desde domingo às 6 horas da tarde, amor! Você não sabia? — O sr. José Brígido está em fogo. Leiam: "Há no Fluminense, uma nódoa chamada Didi". Não é uma beleza? Imaginam que dentro de breve vou escutar o Cozzeta gritar ao microfone: "Gooooosaaaalll... Gooooosaaaalll... do Fluminense... NÓDOA, de fora da área... uma beleza êste "goal" de NÓDOA!...". — Isaaquinho Amar faz revelações: "Esta noite vai haver...". Ninguém sabe o que. Isaaquinho já está em algum cordão!

NOTÍCIA

A moça de óculos me perguntou se ela não podia se fantasiar igual à minha querida Marilena Alves. Achei que podia, uai! E pode até dar o braço para dançar. A de óculos com a sem os ditos!

SUPER XX

O ASSASSINO

Com seis tiros de revólver, Orlindo Pereira da Costa matou o malandro, que o ameaçava com uma navalha na mão

Crime no Estácio

GARÇÃO MATOU O MALANDRO QUE O AMEAÇAVA DE MORTE

Perseguido, viu-se compelido a eliminar o marginal - Seis tiros contra navalha - Malandro metido a valente - Prêso em flagrante

Depois de perseguir Orlindo Pereira da Costa (25 anos) durante vários dias seguidos, a fim de degolá-lo, conforme dizia a todos, Ivã Alves Pinto (24 anos), malando metido a valente, o encontrou, ontem, quando Orlindo retornava à casa. Mal avistou o desafeto, Ivã investiu contra êle, armado de uma navalho, vindo, assim, a ser morto com seis balas calibre 38, uma das quais atingiu um trabalhador.

Dias atrás, Orlindo foi forçado a dar uma surra em Ivã, que **o desafeto, Ivã investiu contra êle, armado de uma navalha, vindo** de ininterrupta perseguição por parte dêle, que se julgava ofendido no seu renome de valente.

VICIADO NA MACONHA

Ivã Alves Pinto (24 anos, solteiro, Rua Lavradio, 78, apto. 204) era elemento bastante conhecido no Estácio. Malandro inveterado, era viciado em maconha.

Franzino de corpo, era metido a valente, volta e meia a provocar brigas gratuitas, mesmo com pessoas muito mais fortes do que êle. Falador, tornou-se mais ou menos temido, sobretudo pelas suas estreitas ligações com os malandros do Estácio.

Ivã Alves Pinto no local onde caiu fulminado pelas balas do garção

PROVOCAÇÃO E BRIGA

Quarta-feira, Ivã, que estava sob a ação da maconha, colocou-se na Rua Estácio de Sá, nas proximidades do Bar e Restaurante Pavão, existente no prédio n. 102. Qualquer pessoa que por ali passava era imediata e invariavelmente insultada e provocada para brigar. O malandro sentia-se valentão e queria brigar de qualquer maneira.

CAIXOTE NO TARZAN

Em dado momento, o ajudante de caminhão conhecido como «Tarzan» passou pela calçada, ao lado de Ivã. Este, irritado por não encontrar adversário à sua altura, lançou um caixote em Tarzan que, enfurecido, arremeteu-se contra o provocador.

Nesta altura, a coragem de Ivã foi-se, o blasonador saiu às carreiras, fugindo apavorado.

BOFETADA GRATUITA

Ainda perseguido por Tarzan, Ivã entrou no Restaurante Pavão. Dentro do estabelecimento, desferiu, sem mais nem menos, violenta bofetada no garção Orlindo Pereira da Costa (25 anos, solteiro, residente no próprio prédio do restaurante). Surprêso e enfurecido, Orlindo avançou contra seu agressor, dizendo-lhe: «Em cara de homem não se bate».

Alguns minutos se passaram, findos os quais Ivã retirou-se um pouco machucado da grande surra que o garção lhe deu. Na cabeça, levou o resultado de uma garrafada desferida por Orlindo, no auge da briga.

PROMETE VINGANÇA

Ivã medicou-se no Hospital Sousa Aguiar e, em seguida, foi para casa. Antes, porém, espalhou a notícia de que se vingaria do garção, garantindo que o degolaria com uma navalha. Afirmou que não dava queixa à Polícia porque fazia questão de ir à forra pessoalmente.

Arlindo, precavendo-se, arranjou um revólver, para andar armado.

APAZIGUANDO

Ontem, Ivã voltou no Restaurante Pavão, onde insultou Orlindo. O gerente do estabelecimento, sr. Júlio Ramos, porém, evitou brigassem os dois, mandando o garção para a cozinha. Ivã, insistindo nos seus propósitos, ficou à espera do desafeto que, passado algum tempo, saiu do restaurante para ir levar roupa à lavanderia.

NAVALHA E REVOLVER

Horas depois, Orlindo retornou ao Bar, certo de que Ivã já tinha desistido de esperá-lo. Mas, ao contrário do que supunha, lá estava o indivíduo. Mal avistou o garção, Ivã investiu contra êle, navalha na mão.

Orlindo não hesitou, sacou da arma e disparou um tiro, que atingiu o agressor. Este, fugiu, mas em sua perseguição saiu Orlindo e que acabou por alcançá-lo já defronte ao prédio 144 da Rua Estácio de Sá, onde lhe desfechou os cinco tiros que restavam em sua arma.

TRABALHADOR FERIDO

Ao mesmo tempo que Ivã caia morto, Antonio Bispo dos Santos (residente em Caxias), que conservava a calçada do prédio n. 114 da mesma rua, tombava ferido no braço direito.

Orlindo foi prêso em flagrante pelo investigador Peixotinho e conduzido ao 14. Distrito Policial, em cujo xadrez foi trancafiado, após ser autuado.

Ao saber da morte do sobrinho d. Azira Pinto de Carvalho foi ver o cadaver de Ivã, sendo contida a custo pelos policiais que guardavam o corpo.

ANACLETO FOI AGREDIDO E ASSALTADO

Pedro Anacleto (21 anos, casado, Rua Corumim, 64, operário) foi assaltado e agredido, na noite de ontem, quando transitava pela Rua Ministro Pereira de Abreu, por dois bandidos, um dos quais o conhecido assaltante apelidado "Xuxu" de Casas.

Com ferimentos contusos na região mamária e no joelho esquerdo, o operário foi internado no Hospital Getúlio Vargas.

FUGIRAM

"Xuxu" e seu companheiro fugiram logo após o assalto tomando rumo desconhecido.

Os investigadores do 22.º Distrito Policial, que foi notificado da ocorrência, estão à procura dos criminosos.

Baleado por um desconhecido na Av. Suburbana

Ivã Elias (20 anos, solteiro, Avenida Suburbana, 5.332) foi baleado, ontem à noite, por um desconhecido, quando passava pela Rua Gonzaga de Campos, esquina com Av. Suburbana.

Com ferimentos contusos na coxa direita, Ivã, que é operário, foi medicado no Pôsto de Assistência do Méier.

INTERNADO

Em seguida, a vítima foi internada no Hospital Sousa Aguiar.

O criminoso fugiu logo após atirar contra Ivã, estando sendo procurado pelos investigadores do 22.º Distrito Policial, que tomou conhecimento do fato.

O CORONEL É AGORA O ACUSADO DE TER MATADO OS ESPANHÓIS

O coronel Guimarães Abitã após ter sido inquirido durante dez horas, anteontem, voltou ontem à noite a Divisão de Polícia Técnica, onde perante o delegado Diógenes de Barros e do promotor Emerson de Lima, foi novamente reinquirido, uma vez que o seu depoimento foi cheio de contradições.

Os depoimentos foram tomados em sigilo não tendo sido revelado qualquer ponto da sua inquirição. Sabe-se, porém que um nome surgiu durante o depoimento e que poderá trazer a elucidação do assassinato do casal de espanhóis Manoel Fernandes e Dolores Fernandes.

O cêrco dado ao coronel (que ameaça quebrar máquinas fotográficas) pela polícia, evitando que suas declarações sejam tornadas públicas, trouxe para a Polícia Técnica um clima de antipatia e despertando suspeitas.

Manoel Guerra Júnior, quando falava ao DIÁRIO CARIOCA

Guerra Júnior ao DC: 'Meu pai nada tem com a morte de Oséas'

— Só desejo que a pessoa que acusa a mim e a meu pai de sermos os responsáveis pela morte de Oséas, o arquivista da "Imprensa Popular" encontrado morto há dias, apareça, a fim de que tudo possa ser esclarecido. Inocentes que somos, eu e meu pai esperamos que o caso seja completamente solucionado o mais depressa possível".

Essas as declarações feitas, ontem, na redação do DC por Manoel Guerra Júnior, que, juntamente com seu pai, Maneol Guerra (fotógrafo da "Imprensa Popular", de quem o morto seria inimigo) foram suspeitados de terem assassinado o arquivista.

ACUSAÇÕES FALSAS

As acusações que nos têm sido feitas são inteiramente falsas. O interessante é que o nosso acusador não aparece. Quero que êle surja logo e apresente as sensacionais provas que diz possuir contra nós" disse-nos o filho do fotógrafo.

Continua Manoel Guerra Júnior. "Em 1950, mais ou menos, meu pai teve uma discussão com Oséias, por questão de serviço. Tudo não passou de uma desinteligência de somenos importância, o que agora querem transformar em coisa mais séria dizendo que meu pai odiava Oséas, o que não corresponde à verdade. Meu pai nunca possuiu inimigos e não seria Oséas, seu colega de jornal que iria ser o primeiro.

CONHECIA SÒ DE VISTA

Concluindo suas afirmativas, Manoel, que trabalha na administração do Cemitério São Francisco Xavier, declarou ter ficado "espantado com a morte de Oséas, a quem conhecia apenas de vista e de cuja morte veio a saber pelos jornais e através conversas com colegas. Quanto a trabalhar no cemitério, onde também trabalha o coveiro que encontrou o cadáver, disse ser "um acaso que não sabe explicar".

Maria da Penha não foi trabalhar ontem

Maria da Penha Pereira, a esquartejadora, não compareceu ontem à noite ao Hospital Sousa Aguiar, onde deveria retomar o serviço por ter sido transferida do setor de enfermagem para a copa do hospital.

Hoje, pela manhã, o advogado de Maria da Penha, irá ao juiz que concedeu o habeas-corpus à assassina, solicitar a sua volta ao serviço normal, como, também, visitará o secretário de Saúde e Assistência que determinou a remoção da funcionária.

Ao arrombar a porta do quarto encontrou o empregado morto

Preocupado com a ausência anormal de José Batista de Paula, seu empregado, o gerente da fábrica de arame farpado situada na Rua João Vicente arrombou a porta do quarto do operário, indo encontrá-lo morto, estirado ao lado da cama, no meio de uma enorme poça de sangue.

Junto ao corpo do morto foi achada uma barra de ferro, também suja de sangue, evidenciando-se, assim, tratar-se de assassinato.

ÚNICO SUSPEITO

Diligenciando sôbre o caso, a Polícia suspeita de que José Luis da Costa (32 anos, solteiro, operário) tenha sido o matador de José Batista (30 anos, solteiro, Rua, Javali, 37).

O suspeito, conhecido pelo vulgo de Mineiro, está desaparecido há três dias, o que mais o incrimina.

Comparecendo ao local do crime, o comissário de serviço no 24. Distrito Policial providenciou a remoção do cadáver para o Instituto Médico Legal, ao mesmo tempo que adotou todas as providências cabíveis, para encontrar «Mineiro», em cujo encalço foram postos vários investigadores daquela Delegacia.

ERNESTO LIMA RIBEIRO

MISSA DE 7.º DIA

A família de ERNESTO LIMA RIBEIRO, profundamente sensibilizada pelas demonstrações de pesar recebidas por ocasião do falecimento de seu inolvidável ERNESTO, agradece comovida a todos que se manifestaram através de cartas, telegramas, coroas ou comparecendo pessoalmente ao entêrro e os convida para assistirem à missa que em sufrágio de sua bondosa alma, será celebrada no altar-mór da Igreja do Mosteiro de São Bento (Rio), segunda-feira, dia 13 do corrente, às 9 horas. Por êste ato de fé cristã antecipam seu comovido agradecimento.

A TÉCNICA DÁ BATIDA

Mais de vinte prisões foram realizadas ontem, à noite, pela turma da Polícia Técnica, composta dos investigadores Marques, Mário e Romão, sendo que foram capturados todos perigosos indivíduos condenados pela Justiça. São êles, (à esquerda) Ioel Gonçalves Rosa (vulgo, "Mineiro da Madame", 23 anos, solteiro, Rua do Núncio 48), e que está condenado pela 24ª Vara Criminal a oito anos de reclusão e quatro de segurança, e Antonio Gomes da Silva, (com algemas, 21 anos, Rua Cabuçu, 42 que está sendo processado por furto). As prisões se deram na Praça Mauá na Praça 15 de Novembro e na Central do Brasil, e visam desmascarar os autores de duas tentativas de homicídio ocorrida no mês de maio uma no Mercado e outra na Rua da Misericordia.

Pequenos Fatos POLICIAIS

A anciã fraturou o braço ao cair

Maria de Azevedo Costa (86 anos, viúva, Rua Henrique Folter, 56), foi vítima de queda na sua residência, tendo como consequência fraturado o braço direito e outras escoriações.

Maria foi medicada no Pôsto de Assistência do Méier, sendo depois removida para o Hospital Sousa Aguiar, onde ficou internada.

Capitão acusado de estelionato

O auditor Adalberto Barreto, recebeu a denúncia oferecida pelo promotor da primeira auditoria de guerra contra o capitão Abdsil Coelho Marins, acusado de crime de estelionato e exercer comércio contrariando dispositivo de lei que proíbe seja o militar comerciante.

Foram sorteados para constituir o Conselho Especial de Justiça o tenente-coronel Jonatas Pinheiro Lisboa e Wantuil Muniz de Carvalho majores Mário Afonso Ataíde de Oliveira e Elias Antonio Jaber. O Conselho reunir-se-á tão logo seja pôsto à disposição da Justiça, o capitão acusado.

Contrabando no avião do Estado

PORTO ALEGRE, 10 (Asapress) — O deputado Cândido Norberto denunciou à Assembléia Legislativa que um avião de propriedade do Departamento Autônomo de Estradas de Rodagem teria transportado grande contrabando de uísque do Uruguai. Por sua vez, o deputado Ariosto Jaeger esclareceu que tomando conhecimento dos comentários sôbre o assunto, o diretor do DAER determinou sindicância para elucidar o fato. Acrescentou que, segundo as informações, dois aviadores do DAER já haviam solicitado exoneração dos seus cargos.

Explodiu a Eletro Metalúrgica Abrasivos

SALTO (S.P) 10 (Asapress) — Violenta explosão ocorreu, ontem, na Eletro Metalúrgica Abrasivos Ltda localizada no bairro da Estação nesta cidade. A explosão foi tão violenta que foi atingir o edifício da fábrica de tecidos Assad Abuna, localizada na Rua Marechal Deodoro, 45, que teve o seu telhado pôsto abaixo, causando ferimentos em vários operários da tecelagem, que foram transportados para São Paulo, onde se encontram internados.

Em consequência da explosão faleceu o operário Augustinho Feijon e saiu ainda gravemente ferido, o pedreiro Pompeu de Luca, que se encontrava no prédio onde se verificou o sinistro. A indústria Eletro Metalúrgica Abrasivos Ltda estava segurada em diversas companhias, não se sabendo até o momento, o quanto montam os Prejuízos.

FERIDO A BALA O MAJOR NEVES

O major João Pereira Neves, que durante a administração do coronel Menezes Côrtes, na Chefia de Polícia, foi Chefe do Serviço Secreto de Investigações, foi ontem baleado mortalmente, quando se encontrava sentado em uma pedra, próximo ao Hotel Leblon.

Com um ferimento transfixante no abdomem, o major Neves foi socorrido e levado para o Hospital Miguel Couto, onde se encontra em estado grave.

O major foi baleado por dois homens que o cercaram e um dêles disparou duas vêzes sendo que uma bala o atingiu.

O militar encontrava-se sentado em uma pedra próxima a praia do Leblon na Avenida Niemeyer, olhando o mar e recebendo a brisa marinha.

O 1º D. P. tomou conhecimento do fato e instaurou inquérito, a fim de apurar os autores da tentativa de homicídio.

CONCLUSÕES DA 12.ª PÁGINA

Mudança no . . .

largo da Lapa, seguindo pela Avenida Mem de Sá Visconde Maranguape, Avenidas Mem de Sá e Gomes Freire, Rua da Constituição, Praça da República, Avenida Visconde da Gávea, Marcelino Dias, Praça Cristiano Otoni.

ZONA CENTRO: linha 10 — idas pela Rua do Riachuelo, Avenida Mem de Sá Visconde Maranguape, Largo da Lapa, Rua da Lapa, Rua da Glória, fazendo ponto na Avenida Beira Mar, Ave. Presidente Wilson, Praça Mare hal Floriano, Rua Primeiro de Março, Avenida Rio Branco, Praça Barão de Ladário; volta pelas Ruas Primeiro de Março e Misericordia Avenida Presidente Antônio Carlos, Presidente Wilson, Avenida Beira Mar, Praça Cruz Vermelha Ruas Carlos Sampaio e Tadeu Kosciusko, Avenida N. S. Fátima.

As linhas 71, 74, 89 e 99 seguirão normalmente até o Largo da Carioca, seguindo Senador Dantas e Evaristo da Veiga e regressando por Mem de Sá, Gomes Freire Constituição, Praça da República, e Av. Pres. Vargas; linhas 1, 6, 9 e 25, seguirão da Praça Barão de Ladário por Primeiro de Março, e Misericórdia, Av. Pres. Antônio Carlos e Pres Wilson, (lado da Standard) e regressando pelas Avs Beira Mar e Gen. Justo, Praça Marechal Ancora, Rua Clapp, Praça 15 de Novembro, ruas Primeiro de Março, Rosário, Visc. Itaborai, e Praça Barão de Ladário; linhas 16 e 17 trafegarão pela Av. Visc. Inhaúma, Primeiro de Março, Praça 15 de novembro, retornando pelas ruas Primeiro de Março, Rosário, Visc Itaborai, Pça. Barão de Ladário, Rua Primeiro de Março, D Gerardo, Av. Rio Branco Pça Mauá, Av Rodrigues Alves: linha 63, seguindo Largo da Lapa, Av. Mem de Sá, Rua Visc Maranguape, Avs. Mem de Sá, e Gomes Freire, Rua da Constituição, Pça da República, Visc. da Gávea, Marcelino Dias, Pça Cristiano Otoni, Pça. Duque de Caxias, Av. Marechal Floriano, Rua Visc. Inhaúma, Primeiro de Março e Pça. 15, voltando pelas ruas da Misericórdia Av. Pres. Antônio Carlos Av Pres Wilson, Pça Deodoro, Rua Teixeira de Freitas e Largo da Lapa; linha 116 vindo pela Av Pres. Vargas, tomarão a Av. Marechal Floriano, ruas Visc de Inhaúma Primeiro de Março e Pça. 15 de Novembro, voltando pel Primeiro de Março Rosário, Visc. Itaborai, Pça. Barão de Ladário, Visc. Inhaúma, Av. Marechal Floriano, Praças Duque de Caxias e Cristiano Otoni, Pça. da República etc.

Lotações

No dia 11 a partir das 20 horas, nos dias 12 e 13 a partir das 18 horas e no dia 14 a partir das 17 horas, os que fazem a ligação Norte-Sul trafegarão pelo mesmo itinerário dos ônibus isto é na ida, pela Rua Teixeira de Freitas, Largo da Lapa, Avenida Mem de Sá, Rua Visconde de Maranguape, Avenida Mem de Sá, etc., e na volta pela Rua do Riachuelo Avenida Mem de Sá Rua Visconde de Maranguape Largo da Lapa, Rua da Lapa, Largo da Gloria, Avenida Beira Mar (Os da linha "Lins-Praça Paris" (Eng de Dentro-Praça Paris", trafegarão pela Avenida Passos e Praça 11, radiantes, onde farão ponto terminal.

Os lotações vindos da Zona Sul e que têm ponto na Estrada de Ferro e Praça 15 de Novembro, trafegarão pela Avenida Beira Mar (Alameda junto ao aterro), Avenidas Calógeras, Graça Aranha e Praça Presidente Antônio José Almeida (Estação de ônibus), onde farão ponto terminal, regressando pelas Avenidas Presidente Antônio Carlos, Presidente Wilson Beira-Mar, etc.

Os que fazem ponto na Rua do Passeio terão o mesmo itinerário e ponto final dos ônibus das linhas 71, 74, 89 e 99.

Os da linha do Governador que fazem ponto na Praça 15 de Novembro, voltarão da Avenida Rodrigues Alves, com ponto em frente à Imprensa Nacional.

Os da linha Tijuca, Rio Comprido encantado Padre Nóbrega e Caju, que têm regularmente ponto terminal na Praça 15 de Novembro, trafegarão pela Avenida Passos, fazendo ponto final na Praça Tiradentes.

Os da linha "Verdun-Praça 15", trafegarão pelo Largo da Lapa, Ruas da Lapa e da Glória, Largo da Glória, Avenidas Beira Mar e General Justo, Praça Marechal Ancora, Rua Clapp e Praça 15 de Novembro, retornando pela Rua da Misericórdia, Avenidas Presidente Antônio Carlos, Presidente Wilson, Praça Deodoro, Rua Teixeira de Freitas, etc.

Os da linha "Freguezia-Praça 15", terão ponto na Avenida Rodrigues Alves, em frente à Imprensa Nacional.

Os da linha "Mauá-Fátima" obedecerão ao mesmo itinerário da linha de ônibus.

Regime nos navios

O Chefe do Estado Maior da Armada determinou para os navios da Esquadra, corpos e estabelecimentos navais, durante o Carnaval: dia 13, das 9 às 12; dia 14, regime de domingo; dia 15, expediente a partir das 12 horas.

Na ABI

A ABI encerrará suas atividades hoje, às 12 horas, retomando-as sòmente na quinta-feira, à hora habitual.

Postos de saúde

A Secretaria de Saúde, além dos seus postos normais de Pronto Socorro, manterá, desde hoje até o fim dos festejos carnavalescos, das 14 às 2 horas da madrugada do dia seguinte, mais os seguintes:

Dependentes do Hospital Geral Carlos Chagas - Estrada Marechal Rangel, 294 - Madureira - 10.º Distrito Sanitário, telefone: Marechal Hermes 789 - Dias 11, 12, 13 e 14 no horário de 14 às 2 horas.

Praça Barão de Taquara, 45 - Jacarepaguá - 12.º D. E., tels.: Jacarepaguá 656 e 283 - Dias 11, 12, 13 e 14, no horário de 14 às 12 horas.

Dependente do Hospital Dispensário de Meier: Av Suburbana, 10.199 - Cascadura - Hospital Maternidade Fernando Magalhães, tel.: 29.8292 - Dias 11, 12, 13 e 14 das 14 às 2 horas.

Dependentes do Serviço de Assistência Rural: Pôsto Rural da Pedra de Guaratiba, nos dias 12 e 14 e no horário de 13 às 19 horas. Pôsto Rural da Barra de Guaratiba, nos dias 12 e 14 e no horário de 13 às 19 horas.

Hospital Geral Rocha Faria - O Pôsto de Assistência de Bangu, Rua Cônego de Vasconcelos n. 19, funcionará excepcionalmente até às 2 horas, telefone: Bangu 859.

A presteza dos socorros muito dependerá da cooperação do povo. Devem ser observadas as seguintes instruções: 1 - Procurar os Postos mencionados sòmente em casos de acidentes ou males súbitos na via pública; 2 - Sòmente requisitar a ambulância quando estiver impossibilitado de locomover-se, tendo em vista a dificuldade do trânsito para veículos; 3 - Só solicitar a ambulância do **Pôsto de Emergência** para os acidentes decorrentes dos festejos carnavalescos, pois que, para os demais casos, os Hospitais manterão seus serviços normais; 4 - Sempre que pedir o socorro, responder com precisão às perguntas; 5 - Em caso de dúvida telefonar para o Hospital Geral Sousa Aguia - tel.: 22-2121.

Funcionários . . .

idores das referidas verbas tendo participado ativamente na vitoriosa campanha da União Nacional dos Servidores Públicos pela aprovação do Plano de Classificação, congratula-se com todos os colegas beneficiados pelo Art. 101 do Projeto de Lei em causa que assegura estabilidade a todos aqueles que vierem a completar cinco (5) anos de efetivo exercício no cargo ou função, equiparando-os aos demais funcionários da União.

Colegas. Foi uma vitória de todos os servidores sem exceção como sejam Posse, Matrícula, Tuberculose, Câncer Estrada de Ferro Educação de Adultos, Serviço Nacional Doenças Mentais, Cons. Nac. Petróleo, Inst. de Sur dos e Mudos Dep. Nac. da Criança Serviços Menores, Div. de Org. Sanitária vários órgãos do Min. Agricultura etc., etc.

Colegas! A batalha não está definitivamente ganha, vencemos realmente a primeira etapa, porém, muitas metas ainda cremos pela frente até a aprovação final pelo Exmo. Sr. Dr. Presidente da República.

O Comitê apela para a presença de todos os colegas na sede da Associação Médica do Distrito Federal Rua Senador Dantas 7, 6.º andar, dia 15 às 18,30 horas a fim de traçar normas futuras".

Solução . . .

rá ser oferecida pelo Executivo. Sua originalidade reside em que êle representa a média que torna passíveis de conciliação os interesses dos funcionários e da administração.

— Pensamos refletir o pensamento da maioria do funcionalismo quando afirmamos que é intempestiva e imprópria a solução proposta pelo líder da maioria na Câmara Federal. Da mesma forma que representavamos o pensamento de esmagadora maioria do funcionalismo, quando, na época oportuna, sugerimos a distinção entre o plano de pagamento e o plano de classificação. A êsse tempo, os funcionários ratificaram o nosso pensamento, inclusive subscrevendo memorial que foi entregue à Câmara. Se os deputados não tomaram em consideração tais advertências, quando era de seu dever fazê-lo, não será agora, quando o projeto já completou 90% de sua tramitação, que se há de aplicar o recurso de apanar tudo para começar de novo.

Problema político

— Sobretudo, tem o Govêrno de considerar a decepção que causará ao funcionalismo, destruindo esperanças que o embalam desde os anúncios de que o plano estava pràticamente aprovado na Câmara. Essa é uma questão política a considerar e ao próprio Govêrno deve caber interêsse maior em assegurar a tranquilidade pública do que às associações de classe, que denunciaram os exageros, as leviandades, as influências maléficas, e a irresponsabilidade que cercearam, na Câmara, o curso do projetod e Classificação, agora em vias de se frustrar.

Ministro vai . . .

campanha, com participação de massas, para a elevação do salário mínimo.

As Comissões

Em horários diversos, o sr. Parsifal Barroso, Ministro do Trabalho foi procurado por três comissões de dirigentes sindicais, que solicitaram seus bons ofícios para que o novo salário mínimo seja concedido dentro do menor espaço de tempo possível aos trabalhadores.

Uma das comissões foi constituída de representantes da Confederação Nacional dos Trabalhadores nas Indústrias, da Confederação Nacional dos Empregados no Comércio e da Confederação Nacional dos Trabalhadores em Transportes Terrestres.

A Comissão Permanente do I Congresso Brasileiro de Previdência Social também fêz-se representar pelos membros de sua diretoria, comunicando a firme disposição de seus representantes nos Estados de iniciar intensa campanha pela imediata elevação do salário mínimo.

A última representação recebida pelo Ministro do Trabalho foi a da Comissão Sindical de Estudo e Defesa das Leis Sociais presidida pelo sr. Erico Figueiredo Alvares Esta Comissão compareceu integrada por cêrca de 100 trabalhadores e dirigentes sindicais.

Memorial

Os dirigentes sindicais solicitaram ao Ministro do Trabalho que entregasse ao sr Juscelino Kubitschek um memorial, em que solicitam a imediata intervenção do govêrno para que o salário mínimo seja urgentemente elevado em virtude da precária situação financeira dos trabalhadores nacionais.

No memorial os dirigentes sindicais realçam a desvalorização progressiva dos salários motivada pela ascendência contínua dos preços dos gêneros de primeira necessidade.

Vendia água . . .

e autuando pelo comissário Goncher, no 3.º Distrito Policial.

Advertência

Vale a descoberta do sr Pereira Braga por uma advertência aos moradores de zonas onde falta água: quando aparecer um manobreiro para extorquir dinheiro, podem prendê-lo, ou pedir auxílio à polícia, porque há muita probabilidade de tratar-se de um colega de José Alfredo (que reside na Rua Marquês de Abrante, n. 160).

Jura dona . . .

representação da peça Marco Antônio e Cleopatra.

José Ronaldo

Procurando antecipar aos nossos leitores o que serão as fantasias que concorrerão êste ano no Municipal, procuramos ouvir o figurinista José Ronaldo que nos declarou não concorrer com nenhum trabalho.

Zelia Hoffman

A seguir a nossa reportagem procurou avistar-se com a sra. Zélia Hoffman, uma das premiadas do ano passado que nos declarou: — Não participo do concurso sòmente com a finalidade de ganhar, faço-o por gostar de fantasias e com o maior espírito esportivo.

Indagada sôbre a fantasia que ostentará êste ano, adiantou a sra. Zélia: — Sòmente posso dizer que está sendo confeccionada por Aelton Trindade sendo de várias tonalidades de azul, com grande quantidade de 'paeté' (lantejoulas) francesas e pedrarias. Finalizando, declarou a sra. Zélia tratar-se de fantasia com muita vista representando verdadeira obra de arte.

É abstracionista a ornamentação . . .

Os trabalhos foram confiados aos artistas Luis de Barros (Avenida Rio Branco), Sousa Mendes (jardins da Cinelândia), Yarema Ostrog (Avenida Presidente Vargas, entre Rio Branco e Uruguaiana) e aos engenheiros Karl Musel (tablados da Cinelândia e Praça Onze) e Santos Dias (tablado da Avenida Presidente Vargas).

AVENIDA RIO BRANCO

Na Avenida Rio Branco a decoração apresenta-se com uma característica inédita pelo seu aspecto moderno, realçados pelo jôgo de côres e luzes. Alegorias atravessam as ruas de uma extremidade a outra com bonecos carnavalescos. As árvores, também serão iluminadas com lâmpadas multicores. A tudo isto chama o sr. Alfredo Pessoa de "Sinfonia Colorida" ou "mascarade".

Cinelândia

A decoração na Cinelândia procura dar a impressão de um "reino polycrômico de borboletas", com a distribuição, pelas árvores e pelo tablado ali construído, de cêrca de 1.000 borboletas de 60 centímetros a 1,20 metro.

Em frente ao Teatro Municipal, sôbre o monumento de Chopin, foi erguida uma cesta de flores, com cêrca de seis metros de altura.

Avenida Presidente Vargas

Na Avenida Presidente Vargas, no trecho compreendido entre a Avenida Rio Branco e Rua Uruguaiana, será apresentada uma coleção real de leques da época do Brasil Império e de leques atuais brasileiros espanhóis italianos, ingleses, norte-americanos, argentinos etc., com motivos característicos. Como nos anos anteriores, foi ali erguido um tablado por onde desfilarão as escolas de samba, êste ano com a inovação de um palanque destinado aos fotógrafos, cinegrafistas e aparelhos de televisão.

Praça Onze

Não faltará a tradicional tablado da Praça Onze êste ano com uma ornamentação representando o nascimento do samba. Serão ainda alisadas figuras expressivas da formação da raça brasileira palmeiras, bananeiras e coqueiros. Os postes em tôrno do tablado, serão ornamentados com papagaios, araras e baianas.

Carnaval

Deodato Maia

RUA SANTO AMARO

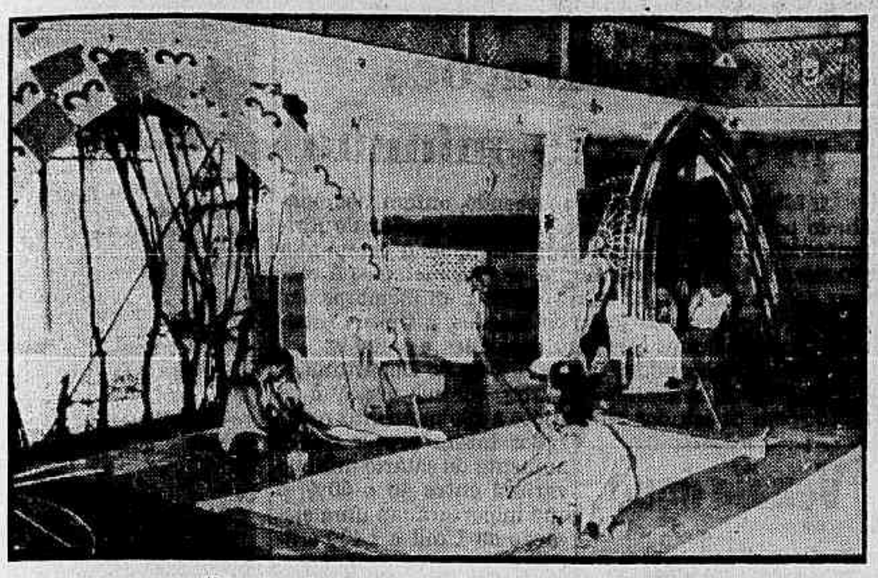

Nesta gravura, vemos a última fase dos preparativos do High-Life, que se apresentará hoje, maravilhoso de luzes e côres, mantendo suas tradições na verdade irrivalizáveis na história e brilho do carnaval carioca

O CARNAVAL NÃO MORRE NOS SALÕES DO HIGH-LIFE CLUBE

Começa hoje a Maratona — Previsão que não se confirma — Tudo pronto

O carnaval pode estar morrendo nas ruas, segundo observam tantos cronistas da vida carioca. Mas não morre nem morrerá nos salões do High Life, que conservam desde o princípio do século brilhante tradição de concorrência e de vivacidade, apesar das transformações operadas na vida e nos costumes da cidade.

Na realidade, por fôrça de sua transfiguração numa das grandes metrópoles modernas, muita coisa tem se transformado no Rio nesta última década O carnaval não poderia escapar a essa fatalidade social, acompanhando o ritmo de evolução da cidade. Mas, no quadro das transformações cariocas, uma tradição se mantém inalterável: a preferência e simpatia pelos bailes do High Life, que guardam através dos tempos os característicos mais genuínos do autêntico carnaval carioca.

ITINERÁRIO

Quem quer que se disponha, nacional ou estrangeiro, a conhecer os aspectos da grande festa carioca, nos seus plenos popular e elegante, não pode deixar de inscrever no seu itinerário pelo menos uma das noites no aristocrático palacete da Rua Santo Amaro, cercado por um parque de luxuriante vegetação tropical.

O HIGH LIFE ÊSTE ANO

Honrando, digamos assim, essas tradições de meio século, o High Life vai apresentar-se particularmente brilhante êste ano, a começar por sua decoração.

A fachada, os salões, os jardins, os pavilhões, todos os recantos do pitoresco e ameno parque, vão transfigurar-se em visões evocadoras do reino de Cleopatra, a famosa rainha egípcia, cuja beleza inquietou a humanidade antiga.

Alguns painéis decorativos, como os da fachada, constituem no gênero realizações inéditas em nossa cidade pelo monumentalismo e originalidade. A figura de Cleopatra surgirá, num ambiente feérico pelas luzes e côres, no centro da fachada, compondo espetáculo realçado por outros elementos decorativos.

A iluminação também revelará novidades e efeitos de esplendor incomparável, com mais de oito mil lâmpadas coloridas e mais de quinze mil metros de fio elétrico empregados na fachada, nos salões e no parque. Todos os cuidados foram postos assim para o maior brilhantismo das quatro noite do High Life, inclusive sua matinée infantil na tarde de domingo

"BUFFET" E "COTTILONS"

O "Buffet" também mereceu atenções especiais, tendo sido entregue, conforme já noticiamos, ao mestre Antônio Rego, que entre outros cometimentos na sua folha de profissional possui os da responsabilidade pela cozinha de várias embaixadas brasileiras às Olimpíadas.

Também os "cottilons", uma das tradições dos bailes do High Life mereceram por seus cuidados atentos, com a distribuição de vários dêles bastante originais e luxuosos, inspirados nos temas ornamentais egípcios da decoração em geral.

Tudo prenuncia assim o extraordinário brilhantismo do carnaval do High Life êste ano, que assim manterá suas tradições, apesar dos profetas que antecipam o desaparecimento gradual da nossa grande festa das ruas cariocas.

HORÁRIO DOS DESFILES

Ficou estabelecido pelo Órgão Consultivo de Carnaval que os desfiles obedecerão o seguinte horário: Frêvos, início às 17 horas, terminando às 20 horas, no domingo. As escolas de samba, também domingo, iniciarão o desfile às 21 horas. Pelo regulamento, caberá ao Império Serrano, fazer o encerramento, às 1,30 horas. Os ranchos, cuja apresentação será segunda-feira, começarão sua parada às 21 horas.

O grande desfile de terça feira gôrda, que contará com o magnífico cortejo do Fenianos, será iniciado às 20 horas, com a apresentação dos "cow boys" seguido do carro do Rei Momo, e do préstito da Rainha do Carnaval de 56.

CENTRO DO COMÉRCIO DE PILARES

HOJE — Das 22 às 3 horas — Monumental Baile de abertura das festas carnavalescas, sendo procedida nessa noite a "Eleição da Rainha do Carnaval do Centro do Comércio e Indústria de Pilares", em meio da mais calorosa e vibrante animação.

Dia 12 — domingo — Das 15 às 18 horas — Grande Baile Infantil, com distribuição de prêmios às melhores fantasias — para meninos e meninas — filhos e parentes de associados. Muitas outras surprêsas.

Dia 12 — domingo — Das 22 às 3 horas - Grande baile, com muita animação e excelente orquestra. Entrega da faixa à Rainha do Carnaval.

Dia 13 — Segunda-feira — Das 22 às 3 horas — Grande baile, dedicado aos sócios de maior idade e que irão reviver os seus áureos tempos

Dia 14 — terça-feira — Das 15 às 18 horas — Vibrante baile infantil, de despedida do carnaval de 1956. Muita alegria e vibração

Dia 14 — Terça-feira — Das 21 às 2 horas — Espetacular Baile de Encerramento das Festas Carnavalescas, com a maior animação e a mais viva alegria.

Bailes do "Cartolinha e Cartola"

Na segunda-feira de carnaval, o folião da cidade terá a realização de uma das mais tradicionais festas deste período, que é, sem dúvida, o "Baile do Cartola", promovido pela Associação dos Funcionários do Fluminense F. Clube, na sede do aristocrático grêmio das Laranjeiras.

Tôdas as providências foram tomadas por seus organizadores para que o êxito dêste ano, supere os aplausos colhidos nos carnavais passados. Portanto, no horário de 22 às 4 horas da manhã, os súditos de Momo terão oportunidade de divertir numa das mais famosas festas do carnaval

HORÁRIO

Terça-feira, dias 16 às 19 horas, será levado a efeito, no mesmo local, o esperado "Baile do Cartolinha", dedicado aos foliões mirins e que tanto sucesso obteve no ano passado.

Como se apresentará o Batutas da Cidade Maravilhosa

Esta veterana sociedade de Frêvo, que vem se apresentando nos carnavais cariocas desde 1942 com inigualável brilho, apresentar-se-á êste ano mais deslumbrante do que nunca.

A comissão de frente chefiada pela sra. Dina Itaipava de Miranda, precederá ao Clube, em formação respeitosa, em cumprimentos ao povo em geral e à D. D. Comissão Julgadora, entregando à esta última o programa contendo o enrêdo apresentado.

ENRÊDO

Perpetuando e glorificando a pujante raça brasileira, um casal de legítimos descendentes da eterna PINDORAMA, com indumentárias e armas legítimas de aborigenes, e também símbolo vivo da origem do Frêvo, apresentar-se-á ao querido público em fantásticos "passos" de que é caracterizada a nossa inconfundível coreografia. Êstes famosos índios, (Príncipes da entidade) são: Ipecaiara (Senhor dos Anatideos) e Yacy, (Divindade do Luar). Pedimos a gentil atenção para o genuino Frêvo apresentado por êste casal.

BALIZA

Como baliza o laureado Caarauna (Filho da Floresta) também Príncipe índio da entidade envergando riquíssimo traje de príncipe da saudosa côrte brasileira, dirigirá com sua mágica baliza e como ímpar frevista que é, a evolução do

IMPÉRIO DO FRÊVO.

CORDÕES

Os cordões são compostos de inscríveis e ágeis frevistas de estilo e classe, contando entre outros, a participação dos seguintes: Osvaldo, Ubaldo, Durício, Miro, Silvio, Severino, Reinaldo, Heitor, Euzébio, Cícero, Antonio, Corrêa, José Galdino e muitos outros. Entre as lindas frevistas destacam-se as seguintes: Edna, Léa, Izei, Lourdinha, Dulce, Daiva, Aurea, Binéria, Geni, Nayde, Izabel Odete, Luzinete, e muitas outras, que com artísticas e ricas fantasias de duques e duquêsas, (estilizadas), transformarão todo o ambiente em ofuscante império de maravilhas, ritmo, a vibração tal e a homogeneidade e perfeição dos frevistas que compõem os cordões.

O IMPERADOR

Esta mais importante figura do enrêdo, será encarnada pelo real Imperador do Frêvo, Rey Tabajara do Brasil, que sem faltar nem mesmo o cetro, corôa e manto real, vai mais uma vez fazer jus as suas inigualáveis qualidades mostrando sua realeza e perfeição na maior coreografia do mundo, que é sem dúvida alguma o brasileiríssimo Frêvo.

ESTANDARTE

Pedimos especial atenção da DD. comissão e do público amigo para o suntuoso e novo estandarte, todo em veludo de sêda, com forro também do mesmo artigo, todo bordado com arte marajoara, raiando ao centro um lindo mapa do Brasil, contendo um casal tipicamente brasileiro, em "passos" de Frêvo, e uma placa de bronze pregada no local onde ficaria localizada Olinda, (Cidade Eterna, e travesseiro do berço do Frêvo brasileiro), encimado por uma artística corôa. Esta joia rara será conduzida pelo príncipe frevista Sebastião Pilotto, que alheio ao enorme peso, vai mostrar o que é ser porta estandarte, tadeado pelos frevistas: Nelson e Zuleica, que de espadas em punho e pés de ouro, serão os guardas de honra do maravilhoso estandarte.

ORQUESTRA

Será composta de 35 musicos de primeiríssima classe, regeamente escolhidos na nossa querida aeronáutica, sob a ímpar batuta do exímio maestro José Luiz Nascimento, coadjuvado pelo 1.º sargento músico Manoel Bizerra Cavalcante, todos trajando roupagem da "Banda Imperial".

E com o coração pequenino, porém miraculosamente comportando todo o queridíssimo e educado público residente na Eterna Cidade Maravilhosa, bondosos colaboradores, e competentíssima Comissão Julgadora, despede-se para sempre grato o Batuta cognominado "IMPÉRIO DO FRÊVO".

Têrça-feira o baile do Atlantic Clube

Para a nossa maravilhosa Capital, não são poucas, felizmente, as festas que marcam ponto alto, na vida elegante da metrópole, e às quais o tradicionalismo de égide, podendo contar-se, como de jurtiça nesse número, os bailes anuais a fantasia, realizados pelo Atlantic Refining Clube, nos amplos salões do Hotel Glória, na terça-feira gorda.

Reunião a que muito justamente chamam de "chave de ouro" do período mômesco da primeira capital do país, essa festa dos "Milionários do Petróleo", está categorizada nos anais dos acontecimentos que deixam sempre, nos que dela participam, uma evocação feliz das horas de alegria, distinção e elegância que são as suas principais características. E é o que mais uma vez vai agora dar-se na próxima terça-feira gorda, transformado num circo pela habilidade de inspirado cenógrafo, os pares se deliciarão ao som ininterrupto de uma das mais famosas orquestras da cidade.

RESERVAS

Reserva de convites e mesas à Rua Sete de Setembro, 48 — 10.º andar, tel.: 22-2020.

FESTAS DO CLUBE DOS MILIONÁRIOS

O tradicional e sempre vitorioso grêmio carnavalesco dos Milionários, a exemplo dos anos anteriores, fará realizar duas grandiosas e retumbantes matinées dançantes nos amplos salões da Associação dos Empregados do Comércio, domingo e terça-feira de carnaval, das 14 às 19 horas.

A decoração estará a cargo de artistas laureados e 2 famosas orquestras abrilhantarão os festejos momescos. Haverá desfile de fantasias com ricos prêmios às mais originais e deslumbrantes

Maratona carnavalesca da A. C. C.

Será iniciada, hoje, a maratona carnavalesca promovida pela Associação de Cronistas Carnavalescos com a realização dos quatro monumentais e tradicionais bailes a fantasia que essa entidade levará a efeito das 22 às 4 horas, no teatro João Caetano, durante o reinado de Momo.

O teatro João Caetano recebeu das mãos do cenógrafo Mario Conde magnífica decoração, sob o título "Carnaval no Morro e em Copacabana" que transformou aquela conhecida casa de espetáculos num luxuoso reduto de Momo, sendo mesmo uma das atrações dos bailes que ali serão realizados.

INFANTIS

Domingo e segunda-feira os foliões mirins terão duas matinées infantis das 16 às 19 horas, onde poderão se divertir à valer. Em todos êsses bailes os foliões terão a presença da orquestra de "Pará e seus Black-Boys"

OUTRAS FESTAS

Durante os dias de carnaval, das 23 às 4 horas da manhã, a diretoria do Sindicato dos Empregados no Comércio realizará, em sua sede, à Rua André Cavalcanti, 33, grandiosos bailes carnavalescos. No domingo, das 15 às 19 horas, haverá uma matinê infantil.

GREIP

Como acontece todos os anos, o GREIP (Grêmio Recreativo, Esportivo e Educativo dos Industriários da Penha), realizará, em sua sede quatro magníficos bailes a fantasia durante o carnaval além de duas matinês infantis.

BENFICA

Em sua sede, na Rua São Luis Gonzaga, o veterano Esporte Clube Benfica realizará quatro grandiosos bailes carnavalescos, além de duas matinês infantis, domingo e terça-feira gorda, durante o reinado da folia Tôdas as providências foram tomadas pela diretoria do simpático grêmio para que essas festas superem o êxito anterior.

IATE

"Inferno de Dante", foi a decoração que transformou a sede do Iate Clube Jardim Guanabara, da Ilha do Governador, para os quatro bailes a fantasia que ali serão realizados em homenagem a S.M. Rei Momo I e Unico, das 23 às 4 horas Segunda-feira, das 16 às 19 horas, haverá uma matinê infantil.

SAPS

O SAPS oferecerá, amanhã, um baile aos seus frequentadores, no amplo salão do restaurante da Praça da Bandeira, das 22 às 3 horas da manhã O programa inclui também um baile infantil, no mesmo dia, das 15 às 18 horas, havendo distribuição de prêmios aos pequenos foliões.

Um Anuário Internacional dos Arquivos

O próximo número da revista "Archivum", orgão oficial do Conselho Internacional dos Arquivos com sede em Paris será dedicado a um anuário internacional referente a essas instituições. Na qualidade de representante geral da citada revista no Brasil o dr E. Vilhena de Moraes, Diretor do Arquivo Nacional acaba de dirigir a todos os diretores dos Arquivos estaduais do país uma circular convidando-os a apresentar para efeito da citada publicação, a ser divulgada nos principais centros do mundo oculto um questionário relativo a organização e atividades dos referidos institutos.

Abre-se hoje . . .

(Conclusão da pág. 9)

Americano: Cerimônia Inaugural; Eliminatórias dos 100 mts. homens, nado livre. — Eliminatórias para os 100 mts nado de peito clássico e 100 mts. nado de costas. — Provas de saltos ornamentais para homens, trampolim de 3 mts — Jogo de polo aquático, que foi sorteado as primeiras de hoje, quando da instalação do Congresso.

DR. J. UCHOA

Medico Oftalmologista

RUA SENADOR DANTAS

Diariamente, das 16 às 18 hs.

20 - 6.º - S 604. Fone 42-5052

O QUE VAI PELOS ESTADOS

RIO DE JANEIRO

NOVA FRIBURGO (De Angelo Ruiz) — Em que pese a péssima estrada que liga Friburgo ao Rio e Niterói, o número de pessoas que nos visita é bem maior a do ano passado, quando Nova Friburgo foi considerada a cidade que maior número de turistas acolheu.

Os trens e as várias linhas de ônibus têm sido insuficientes para trazer e levar os turistas que mesmo assim não cansam de dizer que para passar um ou dois dias em Friburgo paga a pena enfrentar tão desastrosas estradas.

— Tanto o carnaval de rua como os salões prometem o máximo em sucesso êsse ano. Nós clubes as decorações são superior á dos demais anos e pelo que se observa êsse ano o carnaval em Friburgo abafará em tôda linha.

— A já tradicional Emprêsa Marabá fez exibir sábado, domingo e segunda-feira, em primeira projeção no Brasil o filme "O Principe Negro", em cinemascope. Foi uma homenagem da fábrica distribuidora dêsse filme ao citado cinema que êsse ano completa 6 anos de progressiva existência. "O Principe Negro" é estrelado pelo conhecidíssimo astro Errol Flyn.

— A mui benquista sra. Elisabeth Stockhausen e seu filho Alfredo inauguraram num dos salões da Confeitaria Viana a sua exposição de trabalhos manuais o qual tem sido muito visitado pelos admiradores do bem vestir. A exposição compreende entre muitas coisas tecidos para móveis, mantas para bebês, esteiras, de ráfia, panos para mesas, etc.

— Segundo rumores, o Prefeito Municipal pretende no dia de carnaval deixar a Praça Quinze com a costumeira "iluminação", a fim de obrigar mais ainda aos foliões se locomoverem para a Rua Alberto Braune, local onde se pretende reunir o grosso dos foliões.

Tratando-se de rumores, preferimos que os mesmos não tenham fundamento, pois, não é possivel que o sr. prefeito queira deixar a nossa principal sala de visita, como está, no dia em que se encontra ante aos olhos dos visitantes ávidos em admirar o seu progresso e beleza.

Que se brinque na Rua Alberto Braune, mas, que não se deixe de iluminar a Praça Quinze no dia de carnaval, conforme se vem fazendo a muitos anos.

— Friburgo hospedou mais uma vez o simpático poeta e jornalista J. G., de Araujo Jorge.

Grande enamorado de Friburgo, foi Araujo Jorge que terminou um de seus versos com as seguintes linhas: Friburgo, "Parada de um caminho. A caminho do céu...".

— Parece que êsse ano o número de turistas será bem maior do que dos outros anos. Nesses últimos dias tem havido pedidos de reservas aos hotels e muitos deles tem negado pois, quase todos se encontram comprometidos com outros turistas.

As linhas de ônibus e lotações não dão conta e muitos turistas que aproveitam os sábados e domingos para delciarem o clima friburguense tem que retornar nos trens que partem sempre superlotados.

Os carros da nova linha LUA já tem quasi todos os lugares tomados de 5 á 16 de fevereiro.

O movimento nos vários recantos da cidade é por demais intenso, pois é nesses recantos que se abrigam os que nos visitam.

O livro de visitas aos vários clubes afastados da cidade é por demais superior ao do ano passado quando Friburgo foi aclamada por tôda a imprensa do país como a cidade que maior número de turistas recebeu no verão de 1955.

— Depois de várias reuniões da qual participou também o Prefeito Municipal, a comissão de festejos do carnaval de 1956, que tem a liderá-la o sr. Irineu Pina, resolveu transferir o local da grande festa para Rua Alberto Braune. Diante disso, a nossa conhecida Praça 15 não viverá mais os dias do passado, quando os ranchos, escolas de samba e os foliões faziam dela o ponto principal de sua apresentação.

A Rua Alberto Braune, no entanto — resolveu a comissão — será grandemente iluminada e adaptada para receber a grande massa que, nesses dias, se aglomera na cidade, uns para brincar e outros para apreciar.

— Na têrça-feira última parecia que o mundo ia se acabar. Tão forte foi o vento, que fez companhia á chuva de granizo, que árvores de grande porte caíram ao chão, isso para não se falar naquela que provocou avaria numa residência na Rua General Pedra. Segundos dados que colhemos, nada menos de 20 árvores foram ao chão, o que prova a violência do vento.

— Volta-se a falar sôbre a futura Estação Rodoviária. Há os que acham que o plano diretor que quer localizá-la na Praça Paissandu e que está certo. Há, no entanto os (desses faremos parte) que acham que na Praça 1.º de Março ou Suspiro, ficaria melhor.

A verdade no entanto é que o assunto apaixona a opinião pública não obstante uma maioria julgar que êsse negócio de Estação Rodoviária é assunto somente para conversa, pois nem tão cêdo poderá ser construida.

CACHOEIRAS DE MACACU (Nicomedes Arruda) — Realizou-se dia 28 de janeiro findo, no salão do Cine Virginia desta cidade, a festa de conclusão do Curso Ginasial promovida pela direção e pelos alunos do Ginásio Ernani do Amaral Peixoto, educandário há poucos anos inaugurado nesta cidade Os diplomandos foram em número de 9 e tiveram como orador oficial da turma o jovem Dalmo Coelho Gomes. Receberam diploma os seguintes concludentes: Adelino Torres, Adino Silva Lota, Dalmo Coelho Gomes, Fabiano Damasco, Isis Costa de Sá, Joselino Netto Filho, Marilene de Castro Pinheiro, Nelly Braga Cardoso e Otaviano Lemos. A festa culminou com um grande baile, realizado no Salão do SENAI.

— Com a presença de várias autoridades e convidados especiais, foi solenemente inaugurado o Ambulatório da Estrada de Ferro Leopoldina, nesta cidade, que ficará a cargo do ilustre clínico dr. José Gomes de Castro. O ato contou com a presença do dr. Almir Maciel, atual administrador da Emprêsa. Ao noticiar o acontecimento, fazemos um apêlo ao referido administrador no sentido de que seja construida nova Estação para esta cidade, uma vez que a atual não passa de um amontoado de ferros e zincos velhos grandemente prejudiciais á urbanização da cidade. O sr. Almir Maciel passou por aquele estafêrmo e deve ter notado o seu lamentável estado.

— Segundo fomos seguramente informados, o sr. Oswaldo Marques, atual Prefeito do município, pretende renunciar ao mandato em virtude do novo reajustamento dos funcionários da União, voltando, assim, á Coletoria Federal onde ganhará cerca de 22 mil cruzeiros ou seja mais de 10 mil do que ganha atualmente na Prefeitura. Com a saida do prefeito será marcada nova eleição e um dos fortes candidatos ao posto será o sr. Ubirajara Muniz.

Ao que parece está tudo resolvido com referência á Presidência da Câmara Municipal. Será eleito o sr. José Iuvenal Bittencourt na vaga deixada pelo sr. Enedir Gonçalves, que deixará a presidência, dia 1 de março futuro.

— Inaugurada em 31 de dezembro de 1955, a nova Agência Postal desta cidade vem funcionando normal e satisfatóriamente. Acontece, porém, que foi inaugurada como Agência Postal e Telegráfica mas sem telégrafo. No ato inaugural o Diretor Regional declarou que haviam sido furtados os fios destinados ao telégrafo da nova Agência, mas que providências seriam tomadas para nova ligação de fios, e que até o presente momento não aconteceu.

Atendendo a inúmeros reclamos da população, fazemos um apêlo ao Diretor do DCT no Estado do Rio, no sentido de que seja a Agência Postal referida dotada do telégrafo, exatamente do que mais precisa a população cachoeirense.

Flagrante da inauguração da nova Loja de Perfumes Cinelândia, na Rua Sete de Setembro, 115. Uma continuação da reputada organização fundada há vinte e cinco anos, com lojas já estabelecidas na Rua Alcindo Guanabara, 26-A e Avenida Nossa Senhora de Copacabana, 960. Com esta nova loja, Perfumes Cinelândia amplia sua cadeia de lojas de acôrdo com seu plano de expansão baseado no aumento de produção com o breve funcionamento de sua nova e grande fábrica situada na Avenida Postal, nesta cidade

Brasil foi eliminado com o empate

(Conclusão da 9ª pág.)

Na altura dos 18 minutos, da etapa derradeira, o público iniciou uma vaia, que se prolongou, por algum tempo, na seleção uruguaia, mas, no final, incentivou seus atletas.

ESTIVEMOS PERTO

Nós estivemos mais perto da vitória que os uruguaios, na segunda etapa, quando Formiga desferiu violento tiro, de fora da área, e a bola chocou-se com o travessão, após vencer ao goleiro Maceiros.

OUTROS DETALHES

O juiz foi o argentino Juan Brozzi, que foi impotente, para coibir a violência com que atuaram os uruguaios. A renda, em pesos, foi de 166.282 (aproximadamente, Cr$ 3.500.000,00), embora se diga, que essa não é a verdadeira quantia apurada, pelos 60 mil assistentes, que presenciaram o encontro.

Os quadros alinharam com a seguinte formação:

BRASIL: — Gilmar; De Sordi e Alfredo; D. Santos, Formiga e Bodinho; Maurinho, Luizinho, Del Vechio (Baltazar), Zézinho e Canhoteiro.

EMPATOU A SELEÇAO GAUCHA

Jogando ontem à noite, contra a equipe do Curitiba, de Curitiba, Estado do Paraná, a seleção gaucha, não foi além de um empate, num jôgo que não agradou. O resultado de 2 tentos a 2, foi feito na etapa inicial.

Heiger vem . . .

(Conclusão da pág. 9)

cruzeiros por partida apitada, sendo garantido um mínimo de quatro jogos por mês.

NÃO ACEITOU WASHINGTON RODRIGUES

O outro árbitro em cogitações o uruguaio Washington Rodrigues não aceitou as condições oferecidas pelos dirigentes da entidade carioca. Desta forma, o superintendente da FMF está agora em entendimentos no sentido de conseguir o concurso de outro árbitro uruguaio José Maria Armental, que pertence ao quadro da FIFA.

O austriaco Heiger, está aguardando ordem de embarque para viajar.

Corrida de sábado, 18 de fevereiro

(Conclusão da 8.ª pág.)

		Col.	Ks
—4	*CANDONGAS*	5	52
5	*ERGURA*	1	52
4—6	*GLORIALBA*	7	56
7	*DIABKURA*	6	52

★

1.º PAREO — às 16 Horas — 1.400 Metros — Cr$ 55.000,00

		Col.	Ks
—1	*GRANDE GALA*	4	56
2	*LABELLE*	7	56
—3	*DESCAIDA*	2	56
4	*LABIOSA*	8	56
—5	*GAR-EL-BAZAR*	6	56
6	*DIFUSA*	5	56
4—7	*KARIMAH*	1	56
8	*COMEDIANNE*	3	56

★

2.º PAREO — às 16,30 Horas — 1.600 Metros — Cr$ 60.000,00

		Col.	Ks
—1	*QUIMBAR*	2	56
2—2	*ASTRO*	4	56
3	*GUERREIRO*	6	56
—4	*HOPE BOY*	1	56
5	*BOMARSOL*	5	56
4—6	*THEBAS*	3	54
7	*QUIMPER*	7	56

★

3.º PAREO — às 17 Horas — 1.500 Metros — Cr$ 65.000,00 — (*Betting*)

		Col.	Ks
1—1	*QUINCAS BORBA*	9	56
"	*SOVEO*	10	56
—2	*SOL*	7	56
"	*SETA*	2	54
—3	*KEY ROYAL*	1	56
4	*TEJO*	8	56
5	*SEIBO*	6	56
—6	*KENNY*	3	56
"	*KISBER*	4	56
"	*KING SPORT*	5	56

★

4.º PAREO — às 17,30 Horas — 1.500 Metros — Cr$ 50.000,00 — (*Betting*)

		Col.	Ks
1—1	*REGALO*	7	54
2	*MINOCHINO*	2	56
2—3	*FIRST BOY*	8	58
4	*TRIPOLI*	6	52
3 —5	*GARDU*	5	58
6	*ERONICO*	3	54
1 7	*TREINADOR*	4	56
8	*IERSEI*	1	52

★

5.º PAREO — às 18 Horas — 1.500 Metros — Cr$ 45.000,00 — (*Betting*)

		Col.	Ks
1 —1	*OLDENBURG*	3	56
2	*HILANILZA*	8	58
3	*FURONA*	6	50
2—4	*MIMOSA*	14	50
5	*BADURBIN*	4	4
6	*ESSENCE*	15	52
7	*B. 29*	5	56
3—8	*IDIAI*	11	56
9	*MAYPU*	10	52
10	*ARATAU*	9	54
11	*HIMETO*	1	52
4.12	*BROADWAY BILL*	13	52
13	*FREZELIA*	12	50
4	*LAFOGATA*	7	56
"	*EONIO*	2	58

A Portuguêsa excursionará à Europa

SÃO PAULO, 10 (Sport Press) — Os dirigentes da Portuguesa de Desportos, estão empenhados em organizar uma grande excursão ao velho mundo, em abril e maio vindouros, para o que, credenciaram um emissário. E se tudo sair bem, a equipe "lusa" da cruz de ouro, viajará Portugal, França, Espanha, Itália, Alemanha e Turquia, com probabilidade de exibir-se também na Inglaterra. Pretendem os responsáveis pelo clube do Largo de S. Bento 130 mil cruzeiros por jôgo e interessam-se igualmente, por jogos na América do Sul.

Importação de Livros Portuguêses

(Esclarecimentos da Livraria H. Antunes, do Rio, por Joaquim Oliveira Antunes)

Está em poder da Comissão de Educação e Cultura do Senado Federal uma lei (n. 285) para ser estudada, pela qual é permitida a entrada no Brasil de livros traduzidos em Portugal, para desta forma os livros portuguêses poderes desfrutar das mesmas facilidades que têm os livros traduzidos em castelhano, francês, inglês, italiano e etc., que entram francamente no Brasil em maiores quantidades que os livros portuguêses (originais e traduções).

Existe uma determinada cota cambial anual para importação dos livros portuguêses, como existe também cota anual para importação de livros de outros países.

Os livros traduzidos em Portugal serão em número tão reduzido que entrariam dentro da cota estabelecida, não agravando nem aumentando o valor da importação (estipulada pela cota).

A venda de livros portuguêses não excede a percentagem de 3 a 4% da venda total em cada Livraria dêste país. 96 e 97% das vendas citadas são referentes a livros nacionais, franceses, inglêses, americanos, espanhóis etc. Esta pequena percentagem (3%) não pode prejudicar a produção editorial brasileira, muito maior concorrência fazem os livros franceses, inglêses, italianos e principalmente de língua espanhola que chegam ao Brasil de diversas procedências e em muito maior quantidade originais e traduções.

Os livros brasileiros, originais e traduções, entram francamente em Portugal, Ilhas Adjacentes e suas Colônias da África, Ásia e Oceania assim como jornais e revistas brasileiros de tôda qualidade não pagam direitos nem qualquer taxa adicional.

Há emprêsas brasileiras como "A Noite", "Revista da Semana", "O Cruzeiro" e outras, que têm agentes em Portugal para venda das suas publicações e além dos livros brasileiros que entram em Portugal em grandes partidas, existe ainda uma Casa Editôra em Lisboa (Livros do Brasil S. A.), que se dedica exclusivamente à confecção de livros de autores brasileiros, isto prova à evidência o quanto são apreciadas em Portugal e sua colônias os livros do Brasil e principalmente de autores brasileiros.

Nas feiras populares de livros de Lisboa e Pôrto, realizadas todos os anos, o livro brasileiro é destacado nessas feiras de uma maneira festiva, tendo sempre a presença das autoridades consulares e diplomáticas brasileiras nas inaugurações dessas feiras.

Perguntamos: quantos livros compram ao Brasil a Espanha, Argentina, França, Itália, Inglaterra e outros países cujas edições entram aqui sem as leis de exceção que existem contra os livros portuguêses?

O pretexto apresentado de que as traduções portuguêsas fazem concorrência aos livros nacionais é tudo quanto há de mais irrisório, pois há muito tempo que não vinha de Portugal um livro traduzido e que houvesse obra idêntica no Brasil, mesmo que assim acontecesse os vendedores das Livrarias em todo o Brasil são cultos, educados e patriotas, se tivessem para vender o mesmo livro traduzido em Portugal e no Brasil, certamente venderiam de preferência a tradução brasileira.

Não existe no Brasil qualquer disposição legal que impeça a entrada de traduções francesas, inglêsas, americanas e de países de língua espanhola, com exceção das traduções feitas em Portugal, não tendo sido considerada sua insignificante importância econômica, cria-se assim um autêntico regime de exceção contra uma atividade muito mais espiritual do que mercantil de um país amigo.

(Transcrito da "Gazeta de Rio Pardo" de 4-2-56).

CANTINHO do FLAMENGO de Arthur de Carvalho

PROGRAMA DE CARNAVAL NO FLAMENGO — O êxito formidável que vem se registrando nas festas pré-carnavalescas do Flamengo, faz prever um brilhantismo fora do normal para os tradicionais Bailes de Carnaval dêste ano.

"Arlequinadas", é o motivo estupendo da decoração da sede social da Praia do Flamengo, cujas dependências oferecerão um aspecto maravilhoso, graças à execução magnífica da equipe artística da Arquibras. Figuras típicas do reinado de Momo surgirão em "Arlequinadas", decoração, que já poderá ser admirada pela numerosa família rubronegra a partir de hoje, quando o Departamento Cultural e Recreativo fará realizar o grande "Baile Carnavalesco" em homenagem ao quadro social.

Eis a programação a ser cumprida:

Hoje, das 22 às 3 horas, "Baile Carnavalesco" em homenagem ao quadro social.

Amanhã — das dezesseis às dezenove horas, "Matinée Infantil", em homenagem à petizada rubronegra. Voltamos a lembrar que, por determinação do Juiz de Menores, não será permitido, em hipótese alguma nem mesmo quando acompanhado de seus responsáveis, o ingresso de menores de 5 (cinco) anos nos bailes infantis.

Amanhã — das 22 às 3 horas, "Baile Carnavalesco", em homenagem à Embaixada dos Piranhas.

Dia 13 — 2.ª-feira — das 22 às 3 horas, "Baile Carnavalesco", em homenagem à Guarda Rubronegra.

Dia 14 — 3.ª-feira — das 22 às 3 horas, "Baile Carnavalesco", em homenagem ao Grupo Flamengos de Verdade.

Dia 14 — 3.ª-feira — das 16 às 19 horas, "Baile Juvenil", dedicado aos associados, com idade entre 10 e 17 anos.

Orquestra: Funcionará nas festividades carnavalescas do Flamengo a famosa Orquestra de Ioiô.

Traje: O traje será esportivo e fantasia, sendo esta condizente com o ambiente social do clube.

Mesas e Convites — Os interessados poderão adquirir convites e reservar mesas para as noitadas carnavalescas, com a necessária antecedência, com o sr. Emiliano Teixeira, na sede administrativa, Ouvidor, 75-2.º andar. Os convites poderão ainda ser encontrados na sede da Praia do Flamengo, a partir das 13 horas de hoje.

Marinha . . .

(Conclusão da 9.ª página)

ques de seu barco contra a "Solimões" Quando o iate desceu no cavado da vaga, recebeu o infausto comandante uma pancada na nuca que o jogou nágua e que causou a sua morte. Seu corpo foi imprensado entre os dois barcos até que levado para o "Errante", de onde mais tarde foi transferido para a "Solimões" já sem vida. Os marujos da corveta arriaram, então, a fatídica bujarrona, receberam o cabo de reboque, amarraram-no devidamente no iate e assim a "Solimões" pôde movimentar os hélices. Um dos tripulantes do "Errante" sr. Carlos Hersecovich, embarcou na "Solimões" e veio até a Guanabara a bordo dêsse navio. Prestando declarações a bordo, dito sr. descreveu o fato como o mesmo se passou. E' inexplicável, portanto que êsse cidadão venha prestar posteriormente informações menos verdadeiras à United Press."

Del Vecchio . . .

(Conclusão da 9ª pág.)

seja o seu concurso. é o Novara, da Primeira Divisão do futebol peninsular.

10 MILHÕES A TRANSFERÊNCIA

Adianta-se ainda que o Novara estaria disposto a gastar a soma de 10 milhões de cruzeiros para conseguir o concurso do atacante Del Vecchio, sendo quatro milhões para o jogador e seis milhões para o Santos F. C.

Atenção!

Amanhã

domingo de carnaval, será o dia de descanso para a caravana de

CIRANDA DOS BAIRROS

Já no próximo domingo, dia 19, a

CIRANDA DOS BAIRROS

estará espetacularmente em

NOVA IGUAÇU NO CINE-TEATRO IGUAÇU

a partir das 10 horas da manhã, com todo o "cast" da Organização

VICTOR COSTA

sob o comando de

Arnaldo Amaral!

CIRANDA DOS BAIRROS

uma iniciativa da

Rádio Mundial

ANO XXVIII — RIO DE JANEIRO, SÁBADO, 11 DE FEVEREIRO DE 1956 — N. 8.462

Diario Carioca

☆ Fundador: J. E. DE MACEDO SOARES ☆

Ministro vai chamar todos líderes sindicais

O prefeito atenderá excedentes

As 89 candidatas aprovadas no exame ao ginasial do Instituto de Educação, mas que foram consideradas excedentes, serão normalmente matriculadas no próprio Instituto e no Carmela Dutra, por decisão a que chegaram ontem o prefeito Sá Lessa e o Secretário de Educação e Cultura, sr. Mario de Brito.

O aproveitamento de tôdas as aprovadas decorreu de um apêlo que algumas delas, acompanhadas de seus pais, formularam ao prefeito Lessa e ao Secretário de Educação. Posteriormente à sua estada na Prefeitura, as aprovadas excedentes estiveram no DC para tornar pública sua reivindicação.

MENOS VAGAS E MAIS APROVADAS

Embora alcançassem a média cinco, exigida como mínima para a aprovação no exame ao ginasial do Instituto de Educação 89 das candidatas foram consideradas excedentes, de vez que apenas 126 eram as vagas e 215 foram as aprovadas. Dessa maneira, não haveria razão de ser para um concurso no qual seriam aprovadas aquelas que alcançassem uma média mínima pré-estabelecida e, sim, deveria ser adotado o sistema de classificação final por pontos alcançados.

Ao Carmela e Instituto

Essa argumentação, acrescida do mérito que alcançaram as 89 excedentes por se distinguirem dentre mil e tantas candidatas, foi ontem levada ao prefeito Sá Lessa por um grupo daquelas aprovadas Como o problema dependesse de consideração do Secretário de Educação, o prefeito a êle encaminhou a comissão, também integrada por pais das estudantes.

Depois de estudar as possibilidades de solução, o sr. Mário de Brito verificou que seria possível o aproveitamento de tôdas as aprovadas, distribuindo-as entre as primeiras séries ginasiais do próprio Instituto de Educação e da Escola Normal Carmela Dutra. E essa solução foi, ontem mesmo, comunicada ao prefeito Sá Lessa, que a aprovou integralmente.

A comissão de pais de candidatas ao Instituto de Educação, veio trazer ao D.C., seu aflitivo apelo visando o aproveitamento das 89 excedentes do último concurso. O prefeito, após da entrevista onde a aflitíssima senhora mãe acima fotografada, repetiria o gesto que se distingue decidiu imediatamente conceder as vagas pleiteadas

Observadores da ONU

TEL AVIV, 10 (AFP) — O sr. Moshe Sharret, Ministro das Relações Exteriores, recebeu o embaixador soviético, Abramov, e qual indicou que a URSS pede para fazer parte do corpo de observadores militares da ONU na Palestina, se o número destes for aumentado.

As proibições para o carnaval

Enumerou o general Magessi, como passíveis de pronta repressão, as oito infrações seguintes:

- 1 — Usar fantasias que atentem contra a moral ou as que imitem hábitos religiosos e peças de uniformes adotados pelas Fôrças Armadas e corporações militares;
- 2 — Usar calções de banho, "baillots" e "bikinis";
- 3 — Queimar bombas, foguetes e outros artigos pirotécnicos, em lugar público;
- 4 — Maltratar os animais;
- 5 — Usar lança-perfumes, ou bisnagas de matéria plástica, em recintos fechados;
- 6 — Usar entorpecentes, de qualquer natureza, nos bailes ou nas ruas;
- 7 — Usar instrumentos pesados para divertimentos;
- 8 — Praticar danos contra a propriedade, especialmente de bondes, ônibus e outros veículos;
- 9 — Facilitar o lenocínio;
- 10 — Usar ou vender lança-perfume e bisnagas de matéria plástica nos prédios onde se realizem bailes;
- 11 — Servir bebidas alcoólicas a menores de 18 anos, ou a quem estiver em estado de embriaguez;
- 12 — Todos os bailes terão que acabar precisamente às 4 horas da madrugada.

Proibido êste ano fazer cordões em bailes de carnaval

O Chefe de Policia advertiu ontem aos participantes das festas carnavalescas que, a par das garantias oferecidas para todos se divertirem com plena liberdade, funcionará uma severa vigilância policial, para reprimir tôda sorte de abusos no interêsse mesmo do respeito aos direitos comuns dos foliões.

Uma das proibições da polícia, mais difíceis de sustentar e ainda não devidamente justificada é a que impede a formação de cordões nos bailes. Promete a polícia intervir sempre que se organizar um cordão, forma tradicional de brincadeira carnavalesca.

Vendia água passando por manobreiro

A hipótese de que a falta dágua na zona sul é ajudada por uma quadrilha de falsos manobreiros (que vivem de extorquir dinheiro dos moradores) foi levantada pelo Diretor do Departamento de Aguas, sr. Pereira Braga, após prender, ontem, o baiano José Alfredo de Brito Filho em plena operação de fechar um registro na Rua Mena Barreto, em Botafogo.

Préso, José Alfredo declarou não ter profissão e viver do expediente de fechar os registros da zona sul e pedir gorgetas nos edifícios, para providenciar o reabastecimento. Negou pertencer a uma organização de falsos manobreiros, mas, o Diretor de Departamento de Aguas admite que existam elementos semelhantes, funcionando, ou não, em equipe.

O diretor passava

O sr. Pereira Braga passava pela Rua Mena Barreto, cêrca das 18 horas de ontem, quando viu o homem manobrando o registro. Aproximou-se e perguntou quem era êle. José Alfredo informou que era manobreiro do Departamento de Aguas e trabalhava sob as ordens do sr. Estelquice. Ontem, porém, era a sua sexta-feira má e o engenheiro citado se encontrava em companhia do diretor Pereira Braga, o que, ao ser revelado, pôs em fuga o falso manobreiro, que foi perseguido, e prêso por uma guarnição de Rádiopatrulha

(Conclui na 10.ª página)

Para saber (dia 20) reivindicações pró-salário mínimo

O Ministro do Trabalho recebendo, ontem, acompanhado pelo sr. João Goulart, várias comissões de dirigentes sindicais que foram pedir seu apoio à campanha pró-elevação do salário mínimo, comprometeu-se a realizar no próximo dia 20 uma reunião com membros das comissões sindicais de todos os Estados, a fim de inteirar-se das reivindicações das entidades estaduais.

O sr. Hildebrando Bisaglia, diretor do Departamento Nacional do Trabalho declarou, por sua vez, que de acôrdo com os estudos estatísticos até o momento realizados fazem prever que o aumento do salário mínimo variará entre 40 e 60%, o que importará em uma elevação de 1 mil a 1.400 cruzeiros.

Apêlo

O sr. Parsifal Barroso lançou um apelo aos dirigentes sindicais para que desenvolvessem a campanha pró-elevação do salário mínimo num ambiente de ordem e tranquilidade sem manifestações de rua, para evitar que os empregadores aumentem os preços, anulando os benefícios que possam auferir os trabalhadores com a majoração que obtiverem.

O sr. Roberto Morena, representante da Comissão Sindical de Estudos e Defesa das Leis Sociais, respondendo ao Ministro do Trabalho, afirmou que apenas através das manifestações de massa é que a classe operária conquista melhorias que reivindica. Assim, mostrou a disposição de seu grupo de iniciar intensa

(Conclui na 10.ª pág.)

A agastada d. Domingas com a fantasia do ano anterior, que causou demorada polêmica em torno de sua propriedade

Jura dona Domingas não mais concorrer no Teatro Municipal

— Não mais participarei do concurso de fantasias do Teatro Municipal; irei êste ano, entretanto, ao famoso baile de gala de segunda-feira, ostentando uma das minhas fantasias, porque gosto de carnaval — declarou ao DC a sra. Domingas Monteiro de Castro, a mais assídua e discutida concorrente ao concurso do Municipal, acrescentando:

— A maneira como são julgadas as fantasias, desprezando a originalidade, a arte e o trabalho de confecção, para julgá-las juntamente com seus conteudos, tirou-me o estímulo de concorrer às mais belas fantasias.

Duas vezes premiada

A senhora Domingas, premiada em 54 ostentando a fantasia de Cleopatra, foi acusada de usar a mesma fantasia (Rainha Egípcia) usada em 52, pela sua freguesa de nome Alba, com algumas modificações por ela introduzidas. Em declarações ao DC na época, disse a sra. Domingas não ser a mesma fantasia, pois a Cleopatra, por ela usada, foi feita inspirada em roupa usada por Dulcina, por ocasião da

(Conclui na 10.ª pág.)

Concedida liminar contra a COFAP nos preços de cinemas

O juiz Elmano Cruz, da Segunda Vara da Fazenda Pública, concedeu medida liminar contra a COFAP, para que proceda a imediato julgamento do processo relativo ao reajustamento de preços de entradas de cinemas.

O processo em aprêço estava em diligência, no gabinete do Presidente da COFAP, aguardando resposta do Ministério da Fazenda, considerada básica para solução do caso. E o apêlo à Justiça foi feito pelos representantes da Paramount (Vistavision) e da RKO (Superscope), alegando interêsses feridos.

SÓ DEPOIS DO CARNAVAL

O Presidente da COFAP ainda tentou apelar da sentença do juiz referido mas não logrou ganho de causa. E o processo teria sido julgado na reunião de anteontem, daquela Comissão se o incidente policial havido não tivesse forçado a suspensão dos trabalhos. Agora, disse o coronel Ruben Brissac, só depois do carnaval, ou seja, na quinta-feira, dia 17 do corrente.

A pauta dos trabalhos

Se a reunião tivesse corrido normalmente, teriam sido examinados os seguintes assuntos no Plenário do dia 9 do corrente da COFAP: tabelamento da carne; proposta de liberação da matança de gado; novos preços da gasolina; tabelamento dos ingressos de cinemas; aumento de tarifas das estradas de ferro da União; idem das tarifas do Pôrto do Rio de Janeiro; idem referente ao reajustamento de tarifas da Companhia Carris, Luz e Fôrça do Rio de Janeiro; idem de Santa Catarina, das tarifas da companhia de Aço de Itabira; idem do pôrto de Imbituba, dos portos do Rio Grande do Sul, idem das tarifas da Estrada Elétrica Piedade e fluviais entre Corumbá e Cuiabá.

Passaram no C. Militar apenas 3

Somente três candidatos foram aprovados no exame de seleção para a 1.ª Serie do Curso Científico do Colégio Militar. São êles, consignadas as médias que obtiveram: Arthur Moreira Lima Jr., 5,6; Gilberto Silva da Rocha, 5.6; e Luiz Eyer de Araujo, 5.

Esses candidatos serão submetidos a inspeção de saúde, devendo aguardar a sua chamada

Mudanças no tráfego de coletivos nos dias de carnaval

A E. F. Leopoldina fará circular hoje, às 9 horas, um trem especial de passageiros de Campos para Barão de Mauá e, às 20,45 horas, outro especial partindo de Barão de Mauá para Vitória. Esta foi a única alteração no tráfego da Estrada, de que os jornais foram notificados.

Por seu turno, a E. F. Central do Brasil encontra-se em apuros diante do esgotamento não mais das lotações nos trens que formou para transportar os cariocas rumo ao interior, mas, até mesmo dos bilhetes de passagem, cujos "stocks" se esgotaram

TRÁFEGO DE ÔNIBUS

De acôrdo com as determinações baixadas pelo Serviço do Trânsito, os ônibus correrão nesta Capital, hoje a partir das 20 horas, amanhã e segunda-feira após às 17 horas e na terça-feira depois das 16 horas, nos seguintes itinerários:

ZONA NORTE: linhas 38, 120, 121, 122 — normalmente; linhas 227, 272, 234 e 235, pela Av. Passos e Praça Tiradentes, retornando pela rua da Constituição, Praça da República e Av. Presidente Vargas; linhas 6, 8, 205, 207 248 e 284, bem como os das linhas interestaduais (exceto ônibus que fazem ponto final em Mariano Procópio), ao atingirem a Av. Francisco Bicalho, seguirão pela Av. Rodrigues Alves e farão ponto terminal na esquina da rua Barão de Tefé, daí retornando aos seus destinos pelas Avenidas Rodrigues Alves e Francisco Bicalho; linhas 26, 29, 37, 80, 200, 201 204, 223 236 e 90 trafegarão para a cidade pelas Avs Pres. Vargas e Passos e rua Buenos Aires, voltando pela Praça da República, Av. Pres. Vargas; Linhas 202, 231, 238, 239, 240, 241, 254 e 275 entrarão na Av. Tomé de Souza, onde farão terminal, voltando pela rua da Constituição para a Praça da República e Av Pres. Vargas.

ZONA SUL: linhas 19, 47, 222 e 264 entrarão pela Av. Graça Aranha, fazendo ponto na Praça Antônio José de Almeida (estação do Castelo), fazendo volta pelas Avenidas Presidente Vargas, Antônio Carlos, Presidente Wilson e Beira Mar.

LIGAÇÃO NORTE-SUL: linhas 102, 110 e 115 seguirão do Largo do Machado para a cidade pela Rua do Catete, Largo da Glória, Avenida Augusto Severo Rua Teixeira de Freitas e Largo da Lapa regressando pelos itinerários comuns até o Largo do Machado; linhas 11, 77 104, 107, 108, 109 e 111, depois do Largo do Estácio seguirão por Estácio de Sá, Frei Caneca, Riachuelo Avenida Mem de Sá, Visconde Maranguape, Largo da Lapa, Rua da Lapa, Largo da Glória e Rua do Catete, regressando pelo itinerário das demais linhas até à Rua Teixeira de Freitas e daí pela Avenida Mem de Sá, Visconde Maranguape, Rua dos Arcos, Rezende, Avenida Mem de Sa, Frei Caneca e Salvador de Sá; linhas 14, 66 102, 106, 110, 113, 117, 118, 119, 126, 130, 173 e 177, ao atingirem à Avenida Presidente Vargas seguirão pela Rua Marquês de Tombal, Riachuelo, Avenida Mem de Sá Visconde Maranguape Largo da Lapa, Rua da Lapa, Catete, etc., observando, no regresso, o itinerário das linhas 11, 107, 108, 109 e 111, até à Avenida Mem de Sá, tomando pela Rua de Santana e Avenida Presidente Vargas; linhas 12, 13, 20 70 114 e 115, descerão Praça da República (lado da Casa da Moeda e Corpo de Bombeiros), Visconde Rio Branco, Avenida Gomes Freire, Rua do Riachuelo, Avenida Mem de Sá, Visconde Maranguape Largo da Lapa, Rua da Lapa, etc., na volta, ao atingirem o

(Conclui na 10ª pagina)

A comissão do UNSP anuncia na redação do D.C., uma reunião de servidores para serem assentadas medidas no sentido de assegurarem o Plano aprovado

Funcionários vão reunir-se para assegurar o Plano

Uma comissão de funcionários públicos filiados à UNSP esteve ontem no DC para transmitir, publicamente, suas congratulações à Câmara dos Deputados pela aprovação do Plano de Classificação de Cargos, reafirmando, porém, sua disposição de manter-se na defesa intransigente das reivindicações da classe.

Ao mesmo tempo, a UNSP convidou a todos funcionários para a reunião a ser realizada às 18,30 horas do dia 15, na sede da Associação Médica do Distrito Federal (Rua Senador Dantas, 7, 6 º), quando serão traçadas as medidas para a obtenção da imediata vigência do Plano.

MANIFESTO DOS MÉDICOS

A manifestação da AMDF continha-se nos seguintes têrmos:

Ao anunciar a votação da redação final do Projeto 4.844 (Plano de Classificação de Cargos do Funcionalismo) pela Câmara dos Deputados a Associação Médica do Distrito Federal vem manifestar a sua mais viva satisfação e se congratular com os senhores deputados pela maneira justa com que souberam se desincumbir dessa tarefa de tamanha importância para o funcionalismo

Dependendo, agora, de aprecia ção por parte do Senado Federal esta certa a AMDF de que a proposição encontrará da parte dos senhores senadores a melhor acolhid, e que a sua votação se processará o mais rápido possível.

Reafirmando a nossa decisão de apoio ao Plano de Classificação, estamos certos de que sòmente com a sua aprovação serão atendidas as mais sentidas reivindicações dos médicos, parcela ponderável do Funcionalismo Público.

Dos Guardas-Civis

A Casa da Guarda Civil trouxe ao D.C., a seguinte nota:

"A Casa da Guarda Civil, neste momento em que, a Egrégia Câmara dos Deputados encerrou a votação da redação final do Plano de Classificação de Cargos, vem de público reafirmar a sua disposição na defesa intransigente das reivindicações de nossa classe, e dos preceitos constitucionais para, mais uma vez, conclamar aos guardas civis e aos funcionários públicos, e em geral a fazerem unidade em tôrno da União Nacional dos Servidores Públicos.

Neste sentido, solicitamos aos colegas envio de telegramas aos srs. senadores

Do pessoal da Verba 3

O pessoal da verba três expressou-se desta maneira:

"O Comitê Pró-Estabilidade dos Ser.

(Conclui na 10.ª pág.)

Solução Capanema para o Plano de Classificação

— O simples aumento de vencimentos para os servidores, como propõe agora o líder da maioria na Câmara Federal, sr. Vieira de Melo, sofre do vício principal de ser intempestivo — declarou ao DC o sr. Joaquim Reis, presidente do Grêmio dos Oficiais Administrativos, Escriturários e Datilógrafos do Serviço Público Federal.

O Grêmio sente-se à vontade para considerar inaceitável essa proposta — prosseguiu o presidente do Grêmio — porque no tempo próprio fez as mais severas advertências ao Legislativo, argumentando então em favor de um aumento imediato que permitisse o exame da parte técnico-administrativa do Plano de Classificação de Cargos e Funções com isenção perfeita de interêsses eleitorais e fora da influência de lances demagógicos de que estamos sofrendo os efeitos.

FAVORECE A AGITAÇÃO

— A Câmara Federal não pode fugir das pontas de um dilema: ou cometeu uma leviandade, ou favoreceu propositadamente aos interêsses de agitadores contumazes, que chegaram a dominar um dos principais elementos orientadores da votação: o deputado Pereira da Silva — acrescentou o sr Joaquim Reis

— Prefiro acreditar que, levada pelo clima de efervescência eleitoral em que foi discutida maior parte do plano, em 1955, a maioria dos deputados tivesse sentido efeitos de uma sobre coação moral, deixando-se levar a uma leviandade cujas consequências não mediu.

Existe uma solução

— Além de intempestiva, imprópria é agora a sugestão de aumento puro e simples, porque ainda existe um recurso: o sr. Gustavo Capanema, quando líder da Maioria apresentou substitutivo ao plano, aprovado pelos líderes das diversas bancadas, mas, rejeitado pela Comissão Especial e, por isso, ausente do conhecimento do Plenário. Bastaria, nesta oportunidade, que o Senado solicitasse ao sr. Gustavo Capanema — ou que o fizesse o sr. Vieira de Melo — os originais do substitutivo, para que o Senado o conheça e aprove.

Nada contra

— Esse substitutivo, que a Câmara não chegou a conhecer, limita a despesa a sete e meio milhões de cruzeiros, mantém a homogeneidade técnica do plano e nenhum objeção lhe pode

(Conclui na 10.ª pág.)

TABELA DE BEBIDAS

A vigorar de zero hora de 11-2-56 até às 6 horas da manhã de 15-2-56

	Em pé ou para viagem	Nas mesas sentados
	Cr$	Cr$
AGUAS MINERAIS		
Qualquer tamanho ou marca	5,00	6,00
Copo de 200 cm3	1,50	2,50
CERVEJAS qualquer marca	11,00	12,00
CHOPP		
Pequeno	4,00	5,00
Duplo	8,00	9,00
REFRESCOS		
Copo duplo mínimo de 330 cm3	4,00	5,00
Copo pequeno mínimo 200 cm3	2,00	3,00
REFRIGERANTES		
Água Tônica e Guaraná	4,00	5,00
Caçula, Coca-Cola, Crush, Grapete e congêneres	3,00	4,00
SODAS	3,50	4,50

Os estabelecimentos e recintos fechados poderão aumentar em 50 por cento os seus preços, acima referidos.

Tabela só para comércio

A tabela ao lado refere-se, apenas, ao comércio varejista do gênero. No Teatro Municipal nas buates, nos dancings, cabarés e associações ou clubes que cobram entrada e só funcionam no Carnaval, as bebidas estão liberadas; nos demais locais (clubes ou associações) que cobram mensalidades de sócios e dão festas durante o ano, bem como em todos os recintos fechados, onde haja folguedos carnavalescos, é permitido acrescentar 50% sôbre os preços da tabela ao lado.

É abstracionista a ornamentação do carnaval na rua

"Sinfonia Colorida" (ou "masquerade") é a idéia central e título a que obedeceu a ornamentação da cidade para o Carnaval, a qual será hoje entregue aos cariocas — declarou ao DC o sr. Alfredo Pessoa, diretor do Departamento de Turismo e Certame, acrescentando que "a sua linha decorativa varia entre o abstrato e o ultra-moderno, com predominância de côres e luzes, apresentando, dessa forma, bastante originalidade.

(Conclui na 10.ª página)